



# APARECIDA PREV

Instituto de Previdência dos Servidores  
de Aparecida de Goiânia

## Avaliação Mensal da Carteira de Investimentos

Relatório Abril  
2014



No mês de abril o banco Central voltou a aumentar a taxa Selic de 10,75% para 11%. Este é o nono aumento consecutivo, o Comitê de Política Monetária (Copom) manteve o ritmo da alta de 0,25 p.p. e não se comprometeu com o fim do ciclo, deixando a porta aberta tanto para mais algum ajuste quanto para a manutenção da taxa básica no encontro de maio. A atividade desacelerou ao longo do primeiro trimestre, e a confiança de empresários e consumidores voltou a cair em abril. Na política, a aprovação do governo continuou recuando, e a distância entre a presidente Dilma e os demais candidatos diminuiu.

## ECONOMIA INTERNACIONAL

Nos Estados Unidos, os números do Produto Interno Bruto (PIB) no primeiro trimestre mostraram que o crescimento econômico americano permaneceu praticamente estável, fechando o trimestre com uma variação de 0,1%. O clima de inverno rigoroso conteve o investimento empresarial, as exportações caíram e os estoques subiram a um ritmo mais lento colaboraram para o resultado. Os gastos dos consumidores, no entanto, mostraram melhora. Em abril, o mercado de trabalho americano apresenta melhora pelo segundo mês consecutivo. Foram abertas 288 mil vagas em abril, de acordo com dados divulgados pelo Departamento do Trabalho e a taxa de desemprego caiu de 6,7% para 6,3%. No que tange a política monetária não há novidades e a redução dos estímulos monetários continua. Houve nova redução em mais US\$ 10 bilhões, para US\$ 45 bilhões mensais, no programa de compra de títulos. A taxa básica de juros foi mantida entre zero e 0,25% ao ano.

Na Europa, a taxa de inflação anual aumentou de 0,5% em março para 0,7% em abril, segundo instituto oficial de estatísticas Eurostat. Apesar da elevação, os níveis de preço ainda estão muito abaixo da meta de 2% definida pelo Banco Central Europeu (BCE). A taxa de desemprego na zona do euro seguiu em 11,8% em março, estável desde dezembro de 2013. Em março do ano passado, porém, se encontrava em 12%. Na União Europeia, o nível de desocupação correspondeu a 10,5% em março, sem alteração ante fevereiro, mas inferior aos 10,9% de março de 2013.

Na Ásia, A produção industrial do Japão cresceu 0,3% em março ante o mês anterior. A moderação do ritmo de expansão da atividade decorre da esperada queda da demanda após o aumento da tributação do consumo, de 5% para 8%, em 1º de abril. De acordo com os dados do Ministério da Economia, do Comércio e da Indústria, a demanda dos consumidores por produtos de maior valor, como automóveis, em antecipação ao aumento de tributação em abril, deu suporte à produção industrial nos últimos meses. A fraca demanda do exterior também levou as companhias japonesas a amenizar o ritmo de produção. Em março, com ajuste sazonal, as exportações recuaram 3,3% ante o mês anterior, de acordo com dados do Banco do Japão.

Na China, o Índice dos Gerentes de Compras (PMI, na sigla em inglês) oficial para a indústria da China subiu para 50,4 em abril, ante 50,3 em março, segundo dados divulgados pela Federação de Logística e Compra da China (CFLP) em conjunto com a Agência Nacional de Estatística (NBS). Um PMI acima de 50 indica uma expansão da atividade industrial em relação ao mês anterior, enquanto uma leitura abaixo indica contração. O subíndice referente a novas encomendas avançou a 51,2 em abril, ante 50,6 em março, embora as encomendas para exportações tenham caído. A leitura combinada dos dois itens sugere que a demanda doméstica esteja se fortalecendo. Destaca-se também a balança comercial chinesa que registrou US\$ 18,46

bilhões em abril. As exportações da China cresceram 0,9% em abril ante o mesmo mês do ano passado, de acordo com dados da Administração Geral de Alfândegas do país. Já as importações cresceram 0,8%, após uma queda de 11,3% em março.

## **ECONOMIA NACIONAL**

### **Atividade Econômica**

Em abril, foram divulgados os dados da produção industrial brasileira do mês de março de 2014. Houve um crescimento de 0,5% frente ao mês imediatamente anterior, na série livre de influências sazonais. Na comparação com março de 2013, a produção industrial brasileira caiu 0,9%. No primeiro trimestre, a indústria teve alta de 0,4% e, em 12 meses encerrados em março, avançou 2,1%. Houve queda na produção de bens de capital (-3,7%) e de bens de consumo durável (-2,5%), sendo esses setores os responsáveis pela queda na produção industrial como um todo. Os outros setores mostraram estagnação ou crescimento fraco. A produção de insumos para construção civil também mostrou queda em março e no 1º trimestre como um todo. Cabe ressaltar que a partir desta divulgação, o IBGE passa a apresentar os índices da produção industrial elaborados com base na Pesquisa Industrial Mensal de Produção Física reformulada, que reduziu o número de segmentos investigados e aumentou a quantidade de produtos observados no estudo.

O setor público consolidado não financeiro registrou em março superávit de R\$ 3,580 bilhões em suas contas primárias, conceito que exclui receitas e despesas com juros e outros encargos de dívida. No mesmo período do ano passado, o superávit somou R\$ 3,5 bilhões. Em 12 meses, o superávit primário subiu ligeiramente em termos nominais de R\$ 86,138 bilhões em fevereiro, para R\$ 86,217 bilhões em março de 2014, mas teve leve queda na comparação com o Produto Interno Bruto (PIB), passando de 1,76% para 1,75%. No acumulado do ano, o superávit primário é de R\$ 25,631 bilhões, resultado menor que os R\$ 30,72 bilhões vistos no primeiro trimestre do ano passado. Os números foram divulgados pelo Banco Central (BC) e referem-se ao desempenho fiscal de União, Estados, municípios e empresas sob controle dos respectivos governos, excluídos bancos estatais, Petrobrás e Eletrobrás.

A balança comercial brasileira teve um superávit de US\$ 507 milhões em abril, o segundo mês consecutivo de saldo positivo de acordo o Ministério do Desenvolvimento, Indústria e Comércio Exterior (MDIC). As exportações brasileiras alcançaram a cifra de US\$ 19,724 bilhões, com média diária de US\$ 986,2 milhões, sendo esta a segunda melhor para os meses de abril e superada apenas pelo valor registrado no mesmo mês de 2011 (US\$ 1,062 bilhão). Em relação a abril de 2013, as exportações tiveram crescimento de 5,2%, e de 6,3% em relação a março de 2014. Já as importações mensais totalizaram US\$ 19,218 bilhões, com queda de 2,2% em relação à média diária de abril de 2013, e crescimento de 4,2% sobre março de 2014. Vale destacar que este resultado foi impulsionado em grande parte pelas vendas brasileiras de soja que alcançaram o maior volume já registrado, de 8,3 milhões de toneladas. Outro destaque foi o aumento da exportação de petróleo em bruto de 27% em abril e de 20% no primeiro quadrimestre do ano.

O balanço de pagamentos registrou superávit de US\$ 1,7 bilhão em março. As transações correntes foram deficitárias em US\$ 6,2 bilhões, acumulando, nos últimos doze meses, saldo negativo de US\$81,6 bilhões, equivalente a 3,64% do PIB. A conta financeira apresentou ingressos líquidos de US\$ 7,7 bilhões,



destacando-se os investimentos estrangeiros em carteira e diretos, na ordem, US\$ 7,1 bilhões e US\$ 5 bilhões.

A posição da dívida externa bruta estimada para março totalizou US\$ 318,8 bilhões, acréscimo de US\$ 10,2 bilhões em relação ao montante apurado para dezembro de 2013. A dívida externa estimada de longo prazo atingiu US\$ 281,8 bilhões, elevação de US\$ 5,8 bilhões, enquanto o estoque de curto prazo totalizou US\$ 37 bilhões, aumento de US\$ 4,4 bilhões em relação ao montante apurado para dezembro de 2013. A variação da dívida externa de longo prazo no período é explicada por captações de empréstimos e títulos efetuados pelo setor financeiro, US\$ 7 bilhões; e empréstimos de longo prazo tomados pelo setor não financeiro, US\$ 2,5 bilhões. A variação por paridades aumentou o estoque em US\$ 535 milhões.

### **Expectativas e Sondagens**

O Índice de Confiança do Consumidor (ICC) da Fundação Getúlio Vargas recuou -0,8% entre março e abril de 2014, ao passar de 107,2 para 106,3 pontos, o menor nível desde maio de 2009. Com o resultado, o índice manteve-se abaixo da média histórica, de 116,4 pontos, pelo 15º mês consecutivo. Após sinalizar melhora no mês anterior, as avaliações do consumidor em relação ao momento presente voltaram a piorar, influenciando o resultado do ICC. O Índice da Situação Atual (ISA) recuou -1,9%, para 111,6 pontos. Já as expectativas em relação ao futuro continuam pessimistas: o Índice de Expectativas (IE) recuou pelo quinto mês seguido, em -0,4%, para 103,6 pontos, o mais baixo desde fevereiro de 2010.

Em abril, o Índice de Confiança de Serviços (ICS) da Fundação Getúlio Vargas recuou -3,1% frente ao mês anterior. É a maior queda desde os -4,1% de julho de 2013, quando a confiança havia sido negativamente abalada pelas manifestações populares do ano passado. Ao passar de 116,9 para 113,3 pontos, o índice alcança o menor nível desde junho de 2009. A piora do ICS em abril foi determinada pela queda de ambos os seus componentes. O Índice da Situação Atual (ISA-S) caiu -3,8%, sendo esta a segunda queda consecutiva, enquanto o Índice de Expectativas (IE-S) caiu -2,5%, registrando queda pelo quarto mês consecutivo.

O Índice de Confiança do Comércio (ICOM) da Fundação Getúlio Vargas manteve trajetória de declínio no trimestre findo em abril, ao variar -3,1% em relação ao mesmo período do ano anterior. Na mesma base de comparação, as taxas de variação haviam sido de -1,2%, em fevereiro, e -2,1%, em março. O resultado geral da pesquisa sinaliza desaceleração do ritmo de atividade econômica do setor na virada entre o primeiro e o segundo trimestres de 2014. A diminuição da confiança foi influenciada principalmente pelas avaliações em relação ao momento presente. O Índice da Situação Atual (ISA-COM) permanece em níveis médios inferiores aos do ano passado: a variação interanual trimestral passou de -8,0%, em março, para -7,0%, em abril. Já o Índice de Expectativas (IE-COM) interrompeu uma sequência de sete meses em elevação, ao fechar com variação interanual trimestral de -0,4%.

O Índice de Confiança da Indústria (ICI) da Fundação Getúlio Vargas recuou -0,6% entre março e abril de 2014, ao passar de 96,2 para 95,6 pontos, o menor desde junho de 2009. Com a sequência de quedas iniciada em janeiro passado, o índice manteve-se pelo 14º mês consecutivo abaixo da média histórica. Houve melhora das avaliações sobre o momento presente e piora das expectativas em relação aos

meses seguintes. O Índice da Situação Atual (ISA) aumentou 0,7%, para 97,3 pontos, e o Índice de Expectativas (IE) recuou -2,0%, para 93,9 pontos.

O Índice de Confiança da Construção (ICST) da Fundação Getúlio Vargas registra piora do ambiente de negócios do setor no trimestre findo em abril de 2014, ao variar -5,9%, em relação ao mesmo período do ano anterior. A variação interanual é a menor desde abril de 2013, quando havia alcançado -6,6%. Em bases mensais, a piora foi ainda mais significativa: em abril, a variação interanual do ICST foi de -10,7% frente aos -5,6% de março, na mesma base de comparação. É o pior resultado desde outubro de 2011 (-12,1%).

### **Mercado de trabalho**

A taxa de desemprego subiu em março de 2014 para 5,1% da população economicamente ativa (PEA) em seis das principais regiões metropolitanas brasileiras, ante 5,0 % em fevereiro de 2014. Frente a fevereiro (5,1%), a taxa permaneceu praticamente estável, mas em relação a março de 2013 (5,7%), ela recuou 0,7 ponto percentual. O contingente de desocupados (1,2 milhão de pessoas) ficou estável frente a fevereiro e recuou 11,6% em relação a março de 2013, enquanto o número de pessoas ocupadas (22,9 milhões) manteve-se estável em ambas as comparações. A PME ainda informou que o rendimento médio real habitual ficou em R\$ 2.026,60 em março, Houve estabilidade em relação ao mês anterior e alta de 3,0% em relação a março de 2013 (R\$ 1.967,54). Os dados são da Pesquisa Mensal de Emprego (PME), divulgado pelo Instituto Brasileiro de Geografia e Estatística (IBGE). A PME abrange as regiões metropolitanas de Recife, Salvador, Belo Horizonte, Rio de Janeiro, São Paulo e Porto Alegre.

### **Mercado Financeiro e Câmbio**

Em abril, o Ibovespa apresentou sua segunda alta consecutiva no ano. Com um avanço de 2,40% o índice passou ficar positivo pela primeira vez em 2014, acumulando alta de 0,23%. Em doze meses, o índice ainda apresenta uma performance negativa de -7,66%.

Nos EUA, o índice Dow Jones acumulou 0,75% de alta, o S&P500 0,64%, já o índice Nasdaq recuou -2,02%. Na Europa, o DAX 30 da Alemanha avançou 0,49%, enquanto o CAC 40 da França subiu 2,16%. Na Ásia, o Shanghai Comp, da China, recuou -0,34% e o índice Nikkei do Japão, teve queda de -3,53%.

O dólar, por sua vez, teve a terceira queda consecutiva em relação ao real. Novamente influenciada pela entrada de fluxos estrangeiros a moeda americana apresentou uma baixa nominal de -1,72%, encerrando o mês a R\$ 2,23.

### **Inflação e Taxa de Meta Atuarial**

O Índice Nacional de Preços ao Consumidor Amplo (IPCA) do mês de abril apresentou variação de 0,67% e ficou 0,25 pontos percentuais abaixo da taxa de 0,92% registrada em março de 2014. Com isto, a variação foi para 2,86% nos primeiros quatro meses deste ano, acima da taxa de 2,50% de igual período de 2013. Considerando os últimos doze meses o índice situou-se em 6,28%, acima dos 6,15% relativos aos doze meses anteriores.

O grupo Alimentação e Bebidas (de 1,92% em março para 1,19% em abril) e Transporte (de 1,38% para 0,32%), foi o responsável pela redução da taxa do IPCA de abril. Mesmo assim, o grupo dos alimentos continuou apresentando não só a mais elevada variação (1,19%) como o maior impacto no mês (0,30 ponto percentual). O IPCA é calculado pelo IBGE desde 1980, se refere às famílias com rendimento monetário de 01 a 40 salários mínimos, qualquer que seja a fonte, e abrange dez regiões metropolitanas do país, além dos municípios de Goiânia, Campo Grande e de Brasília.

Índice Nacional de Preços ao Consumidor (INPC) apresentou variação de 0,78% em abril e ficou abaixo do resultado de 0,82% de março em 0,04 pontos percentuais. Com isto, a variação acumulada no ano é de 2,90% e, em 12 meses, registrou elevação de 5,82%. O INPC é calculado pelo IBGE desde 1979, se refere às famílias com rendimento monetário de 01 a 05 salários mínimos, sendo o chefe assalariado, e abrange dez regiões metropolitanas do país, além dos municípios de Goiânia, Campo Grande e de Brasília.

A Taxa de Meta Atuarial (TMA) que é indexada ao indicador IPCA (IPCA + 6% a.a.) variou 1,14% no mês, acumulando 4,80% no ano. Já para os RPPS que possuem meta atuarial indexada ao INPC (INPC+6% a.a.), a variação mensal foi 1,25% e no ano 4,84%.

## Indicadores do Mercado Financeiro (em %)

REFERÊNCIA	SELIC	IMA-B	CDI	POUPANÇA	IPCA	TMA / IPCA	INPC	TMA / INPC	IBOVESPA Fechamento
janeiro/14	0,8493	(2,5507)	0,8398	0,6132	0,5500	1,0628	0,6300	1,1432	(7,5116)
fevereiro/14	0,7901	4,4390	0,7827	0,5540	0,6900	1,1567	0,6400	1,1065	(1,1419)
março/14	0,7659	0,7099	0,7599	0,5267	0,9200	1,3643	0,8200	1,2639	7,0497
abril/14	0,8227	2,4185	0,8155	0,5461	0,6700	1,1366	0,7800	1,2471	2,4041
maio/14									
junho/14									
julho/14									
agosto/14									
setembro/14									
outubro/14									
novembro/14									
dezembro/14									
Acumulado 2014	3,2674	4,9766	3,2364	2,2589	2,8598	4,8045	2,9009	4,8463	0,2310

### Observações Importantes:

I - O Emitente não é Analista de Valores Mobiliários, tampouco esta mensagem configura-se um Relatório de Análise, conforme definição da Instrução nº 483 da Comissão de Valores Mobiliários (CVM). II - Esta mensagem tem conteúdo meramente indicativo, não devendo, portanto, ser interpretada como um texto, relatório de acompanhamento, estudos ou análises sobre valores mobiliários específicos ou sobre valores mobiliários determinados que possam auxiliar ou influenciar investidores no processo de tomada de decisão de investimento. III - Investimentos ou aplicações em títulos e valores mobiliários envolvem riscos, podendo implicar, conforme o caso, na perda integral do capital investido ou ainda na necessidade de aporte suplementar de recursos. IV - As informações expressas neste documento são obtidas de fontes consideradas seguras, porém mesmo tendo sido adotadas precauções para assegurar a confiabilidade na data da publicação, não é garantida a sua precisão ou completeza, não devendo ser considerada como tal.

# APARECIDA PREV - Desempenho da Carteira



Abril / 2014 (Data base: 30/04/2014).

Ativos em R\$	Carteira %	Saldo Anterior	Aplicações	Resgates	Saldo Atual
BB PREVID RENDA FIXA IMA-B TÍTULOS PÚBLICOS FI	9,88%	9.702.056,57	0,00	0,00	9.934.971,49
BB PREVID RF IRF-M1 TÍTULOS PÚBLICOS FIC	2,16%	2.153.878,30	0,00	0,00	2.172.372,13
BB PREVID RF IMA-B5 + TÍTULOS PÚBLICOS FI	12,47%	12.150.425,95	0,00	0,00	12.535.961,79
BB PREVID RF IDKA2 TÍTULOS PÚBLICOS FI	14,31%	14.186.738,17	0,00	0,00	14.384.500,37
BRADESCO FI RENDA FIXA IMA-B TÍTULOS PÚBLICOS	3,96%	3.888.518,12	0,00	0,00	3.980.561,30
CAIXA FI BRASIL IRF-M 1 + TP RF LP	6,49%	6.432.442,27	0,00	0,00	6.523.981,56
CAIXA FI BRASIL IRF-M 1 TP RF	6,90%	6.871.695,86	0,00	0,00	6.932.480,95
BB PREVID RF IMA-B FI	5,36%	5.257.464,44	0,00	0,00	5.387.416,53
CAIXA FIC NOVO BRASIL IMAB RF LP	6,89%	6.763.033,88	0,00	0,00	6.929.256,60
BRADESCO FI RENDA FIXA IMA-B	0,44%	427.417,92	0,00	0,00	437.518,40
ADINVEST TOP FUNDO DE INVESTIMENTO RENDA FIXA	6,63%	6.452.524,48	0,00	0,00	6.660.682,15
BB PREVID RF FLUXO FIC	8,09%	7.335.735,53	1.428.334,35	697.778,17	8.127.110,28
BB PREVIDENCIÁRIO RENDA FIXA PERFIL FIC	3,85%	3.836.376,70	0,00	0,00	3.868.414,47
CAIXA BRASIL TÍTULOS PÚBLICOS FI RENDA FIXA LP	2,08%	1.361.097,98	713.000,00	0,00	2.086.671,05
CAIXA FI BRASIL IPCAXI RF CRED PRIV	0,47%	467.081,92	0,00	0,00	473.429,12
BRADESCO FIC DE FI EM AÇÕES IBOVESPA INDEX	1,18%	1.158.069,34	0,00	0,00	1.182.888,18
CAIXA FI AÇÕES IBOVESPA ATIVO	0,72%	705.669,83	0,00	0,00	718.937,10
BRADESCO FIA SMALL CAP PLUS	0,34%	343.576,13	0,00	0,00	341.966,16
QUELUZ VALOR FI EM AÇÕES	0,32%	315.936,18	0,00	0,00	320.915,72
BB PREVID AÇÕES GOVERNANÇA FI	4,09%	4.016.818,61	0,00	0,00	4.108.934,39
BB AÇÕES SMALL CAPS FIC	1,42%	1.460.307,71	0,00	0,00	1.431.034,75
BB AÇÕES DIVIDENDOS FIC	1,96%	1.959.928,89	0,00	0,00	1.974.690,81
<b>Total</b>	<b>100,00%</b>	<b>97.246.794,76</b>	<b>2.141.334,35</b>	<b>697.778,17</b>	<b>100.514.695,29</b>

Carteira	CNPJ dos fundos	Enquadramento CMN 3.922/2010	Quant. de Cotas	Valor da Cota	Valor Total
BB PREVID RENDA FIXA IMA-B TÍTULOS PÚBLICOS FI	07.442.078/0001-05	Art. 7º, Inciso I, "b"	3.690.830,42084100	2,69179842	9.934.971,49
BB PREVID RF IRF-M1 TÍTULOS PÚBLICOS FIC	11.328.882/0001-35	Art. 7º, Inciso I, "b"	1.433.082,38009200	1,51587387	2.172.372,13
BB PREVID RF IMA-B5 + TÍTULOS PÚBLICOS FI	13.327.340/0001-73	Art. 7º, Inciso I, "b"	9.461.232,06125700	1,32498196	12.535.961,79
BB PREVID RF IDKA2 TÍTULOS PÚBLICOS FI	13.322.205/0001-35	Art. 7º, Inciso I, "b"	10.370.589,34110400	1,38704753	14.384.500,37
BRADESCO FI RENDA FIXA IMA-B TÍTULOS PÚBLICOS	10.986.880/0001-70	Art. 7º, Inciso I, "b"	2.556.719,40456000	1,55690190	3.980.561,30
CAIXA FI BRASIL IRF-M 1 + TP RF LP	10.577.519/0001-90	Art. 7º, Inciso I, "b"	5.805.751,98473000	1,12371000	6.523.981,56
CAIXA FI BRASIL IRF-M 1 TP RF	10.740.670/0001-06	Art. 7º, Inciso I, "b"	4.800.212,26271300	1,44420300	6.932.480,95
BB PREVID RF IMA-B FI	07.861.554/0001-22	Art. 7º, Inciso III	2.262.390,47575800	2,38129385	5.387.416,53
CAIXA FIC NOVO BRASIL IMAB RF LP	10.646.895/0001-90	Art. 7º, Inciso III	4.274.506,15956800	1,62106600	6.929.256,60
BRADESCO FI RENDA FIXA IMA-B	08.702.798/0001-25	Art. 7º, Inciso III	209.480,98586000	2,08858290	437.518,40
ADINVEST TOP FUNDO DE INVESTIMENTO RENDA FIXA	10.355.516/0001-02	Art. 7º, Inciso III	10.935.298,37891130	0,60909926	6.660.682,15
BB PREVID RF FLUXO FIC	13.077.415/0001-05	Art. 7º, Inciso IV	6.372.186,38238800	1,27540373	8.127.110,28
BB PREVIDENCIÁRIO RENDA FIXA PERFIL FIC	13.077.418/0001-49	Art. 7º, Inciso IV	2.958.423,11668200	1,30759338	3.868.414,47
CAIXA BRASIL TÍTULOS PÚBLICOS FI RENDA FIXA LP	05.164.356/0001-84	Art. 7º, Inciso IV	899.925,62485400	2,31871500	2.086.671,05
CAIXA FI BRASIL IPCAXI RF CRED PRIV	12.321.681/0001-79	Art. 7º, Inciso VII, "b"	320.000,00000000	1,47946600	473.429,12
BRADESCO FIC DE FI EM AÇÕES IBOVESPA INDEX	96.498.985/0001-04	Art. 8º, Inciso I	93.091,92445000	12,70666800	1.182.888,18
CAIXA FI AÇÕES IBOVESPA ATIVO	08.046.355/0001-23	Art. 8º, Inciso I	632.497,46208200	1,13666400	718.937,10
BRADESCO FIA SMALL CAP PLUS	06.988.623/0001-09	Art. 8º, Inciso III	86.809,19568000	3,93928500	341.966,16
QUELUZ VALOR FI EM AÇÕES	09.289.072/0001-75	Art. 8º, Inciso III	204.098,77972700	1,57235490	320.915,72
BB PREVID AÇÕES GOVERNANÇA FI	10.418.335/0001-88	Art. 8º, Inciso III	3.010.576,48605100	1,36483308	4.108.934,39
BB AÇÕES SMALL CAPS FIC	05.100.221/0001-55	Art. 8º, Inciso III	283.034,12223500	5,05605028	1.431.034,75
BB AÇÕES DIVIDENDOS FIC	05.100.191/0001-87	Art. 8º, Inciso III	192.445,84034900	10,26102099	1.974.690,81

Rentabilidades (Em % - TIR)	No Mês	% IMA-B	% CDI	% TMA	Março	Fevereiro	No ano	% IMA-B	% CDI	% TMA
<b>Carteira</b>	<b>1,86</b>	76,84	227,90	163,50	1,22	2,75	<b>3,51</b>	70,57	108,52	73,10
IMA-B	<b>2,42</b>	100,00	296,59	212,78	0,71	4,44	<b>4,98</b>	100,00	153,77	103,58
CDI	<b>0,82</b>	33,72	100,00	71,74	0,76	0,78	<b>3,24</b>	65,03	100,00	67,36
TMA - IPCA + 6%	<b>1,14</b>	47,00	139,39	100,00	1,36	1,16	<b>4,80</b>	96,54	148,45	100,00



## Exposição da Carteira

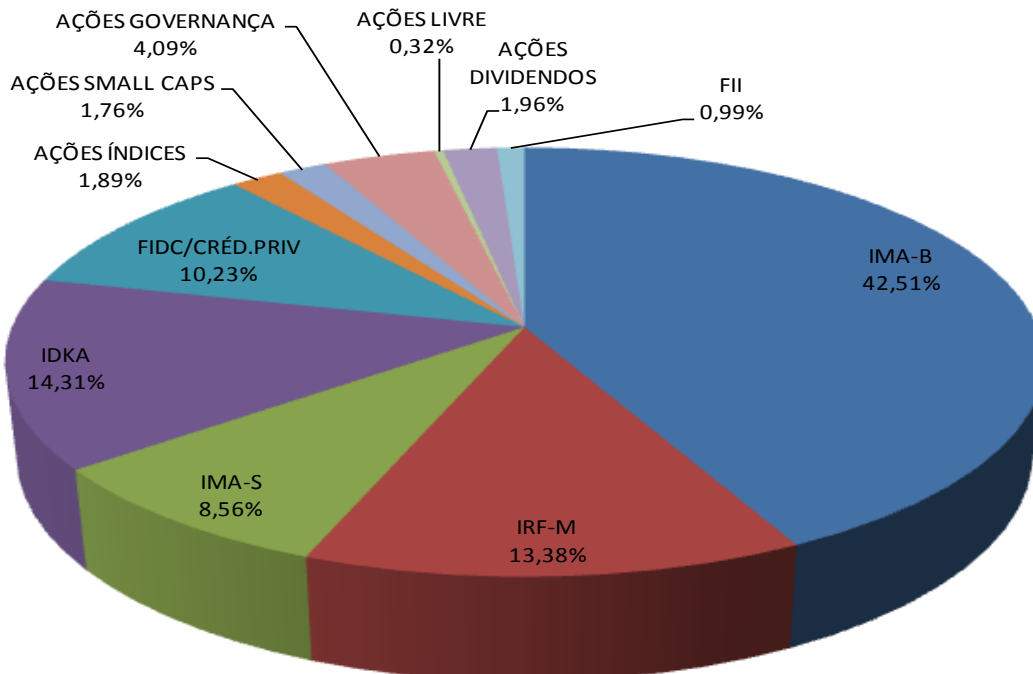

## Participação das Instituições Financeiras

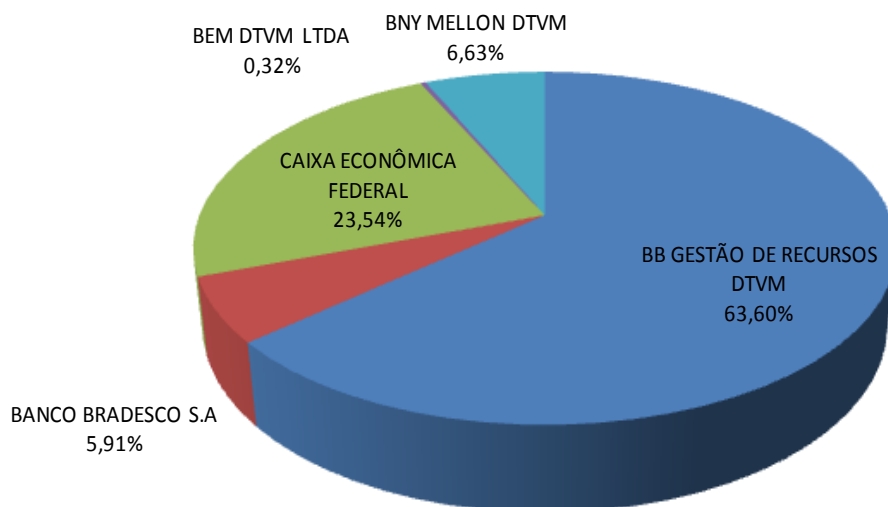





Gráfico Mensal da Rentabilidade da Carteira



Gráfico da Carteira x TMA (Mensal)

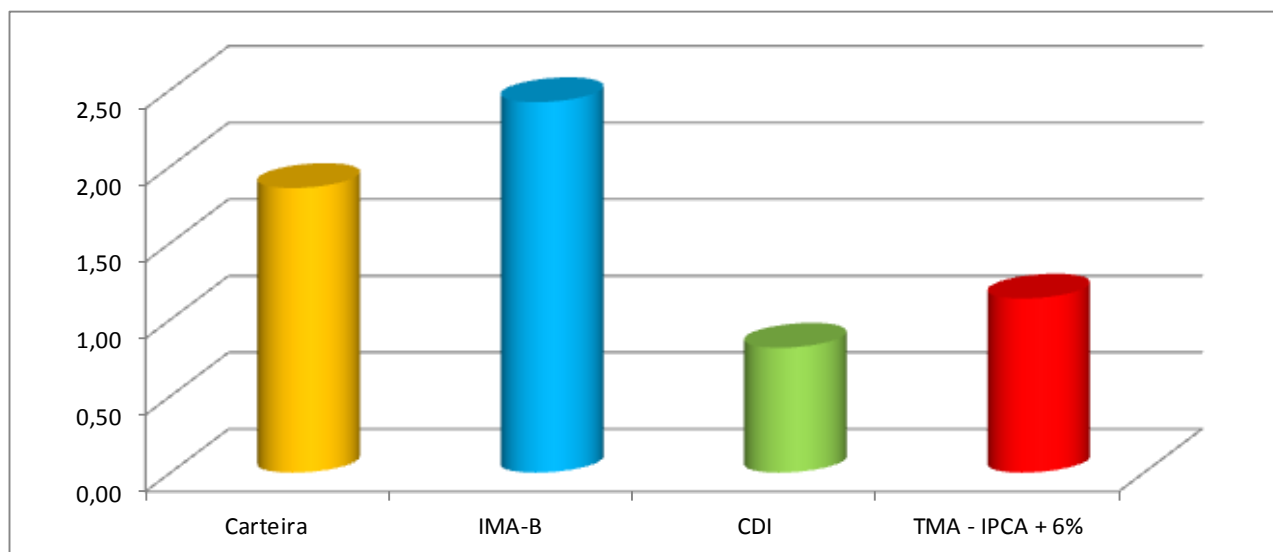

Gráfico da Carteira x TMA (Acumulado no Ano)

# APARECIDA PREV - Desempenho dos Ativos

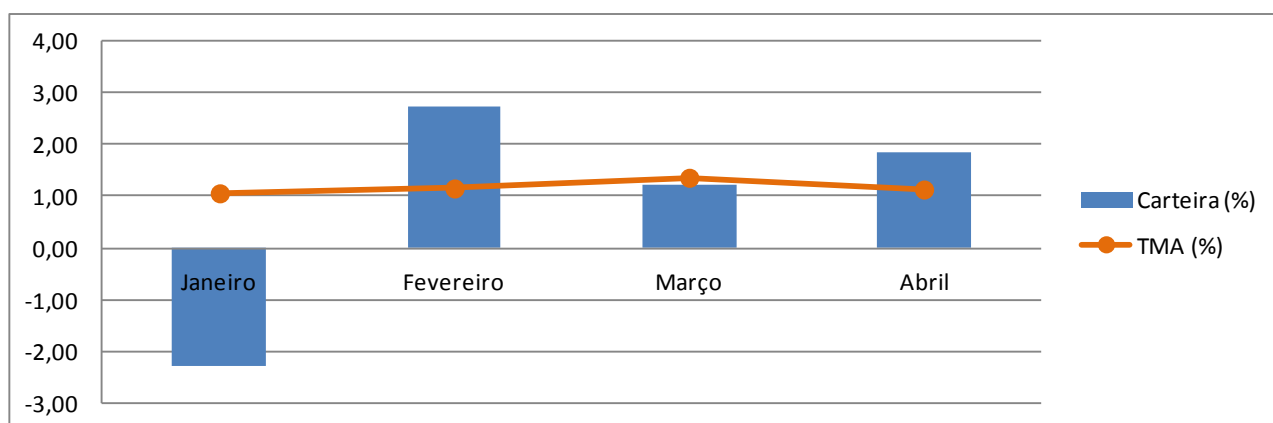
Rentabilidades dos Ativos	No Mês	% IMA-B	% CDI	% TMA	Março	Fevereiro	No ano	% IMA-B	% CDI	% TMA
BB PREVID RENDA FIXA IMA-B TÍTULOS PÚBLICOS FI	2,40	99,26	294,39	211,20	0,67	4,38	4,82	96,82	148,88	100,29
BB PREVID RF IRF-M1 TÍTULOS PÚBLICOS FIC	0,86	35,50	105,29	75,54	0,75	1,04	3,05	61,33	94,30	63,52
BB PREVID RF IMA-B5 + TÍTULOS PÚBLICOS FI	3,17	131,20	389,11	279,16	0,42	5,49	5,10	102,50	157,61	106,17
BB PREVID RF IDKA 2 TÍTULOS PÚBLICOS FI	1,39	57,63	170,94	122,63	0,78	2,93	4,22	84,74	130,31	87,78
BRADERCO FI RENDA FIXA IMA-B TÍTULOS PÚBLICOS	2,37	97,99	290,64	208,51	0,65	4,42	4,79	96,25	148,00	99,70
CAIXA FI BRASIL IRF M 1 + TP RF LP	1,42	58,84	174,50	125,19	0,44	2,73	4,07	81,84	125,85	84,77
CAIXA FI BRASIL IRF-M 1 TP RF	0,88	36,57	108,47	77,82	0,76	1,07	3,10	62,21	95,66	64,44
BB PREVID RF IMA-B FI	2,47	102,20	303,11	217,46	0,69	4,31	4,92	98,94	152,14	102,48
CAIXA FIC NOVO BRASIL IMA-B RF LP	2,46	101,62	301,40	216,24	0,62	3,93	4,78	96,00	147,62	99,44
BRADERCO FI RENDA FIXA IMA-B	2,36	97,58	289,41	207,63	0,67	4,21	4,70	94,44	145,22	97,83
ADINVEST TOP FUNDO DE INVESTIMENTO RENDA FIXA	3,23	133,39	395,61	283,82	1,70	2,78	4,64	93,25	143,39	96,59
BB PREVID RF FLUXO FIC	0,75	31,11	92,27	66,20	0,70	0,72	2,97	59,61	91,66	61,74
BB PREVIDENCIÁRIO RENDA FIXA PERFIL FIC	0,84	34,53	102,41	73,47	0,77	0,83	3,29	66,02	101,51	68,38
CAIXA BRASIL TÍTULOS PÚBLICOS FI RENDA FIXA LP	0,82	33,83	100,34	71,98	0,71	0,91	3,23	64,92	99,83	67,25
CAIXA FI BRASIL IPCA XI RF CRED PRIV	1,36	56,19	166,64	119,56	1,11	0,14	3,68	74,02	113,82	76,67
BRADERCO FIC DE FI EM AÇÕES IBOVESPA INDEX	2,14	88,48	262,43	188,28	6,81	-1,37	-0,76	-	-	-
CAIXA FI AÇÕES IBOVESPA ATIVO	1,88	77,74	230,56	165,41	2,90	-3,76	-7,30	-	-	-
BRADERCO FIA SMALL CAP PLUS	-0,47	-	-	-	3,93	-1,36	-7,11	-	-	-
QUELUZ VALOR FI EM AÇÕES	1,58	65,33	193,76	139,01	4,07	0,81	-0,98	-	-	-
BB PREVID AÇÕES GOVERNANÇA FI	2,29	94,82	281,22	201,75	6,21	0,30	0,35	7,00	10,77	7,25
BB AÇÕES SMALL CAPS FIC	-2,00	-	-	-	4,14	-1,63	-8,28	-	-	-
BB AÇÕES DIVIDENDOS FIC	0,75	31,14	92,35	66,26	7,08	-1,51	-0,57	-	-	-
IMA-B	2,42	100,00	296,59	212,78	0,71	4,44	4,98	100,00	153,77	103,58
CDI	0,82	33,72	100,00	71,74	0,76	0,78	3,24	65,03	100,00	67,36
TMA - IPCA + 6%	1,14	47,00	139,39	100,00	1,36	1,16	4,80	96,54	148,45	100,00

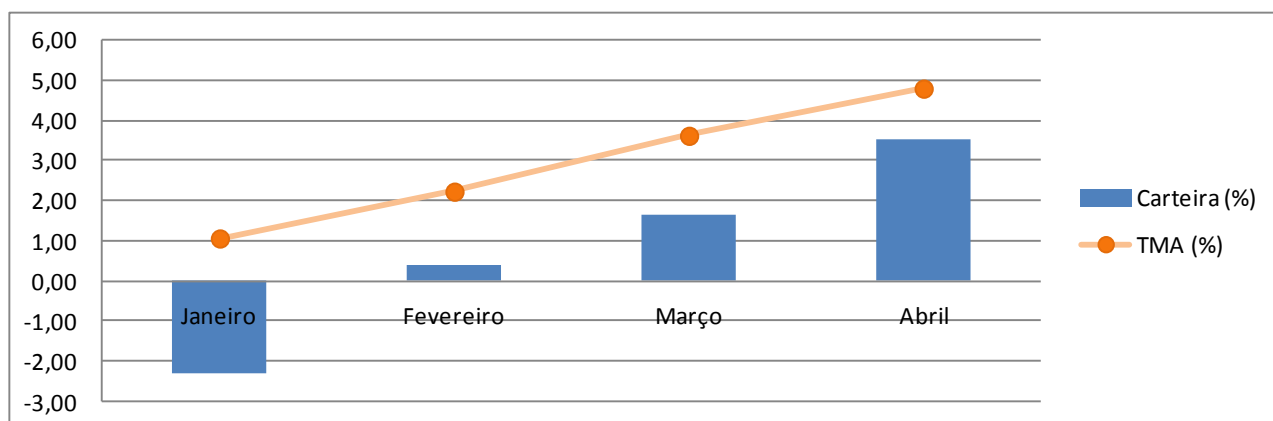
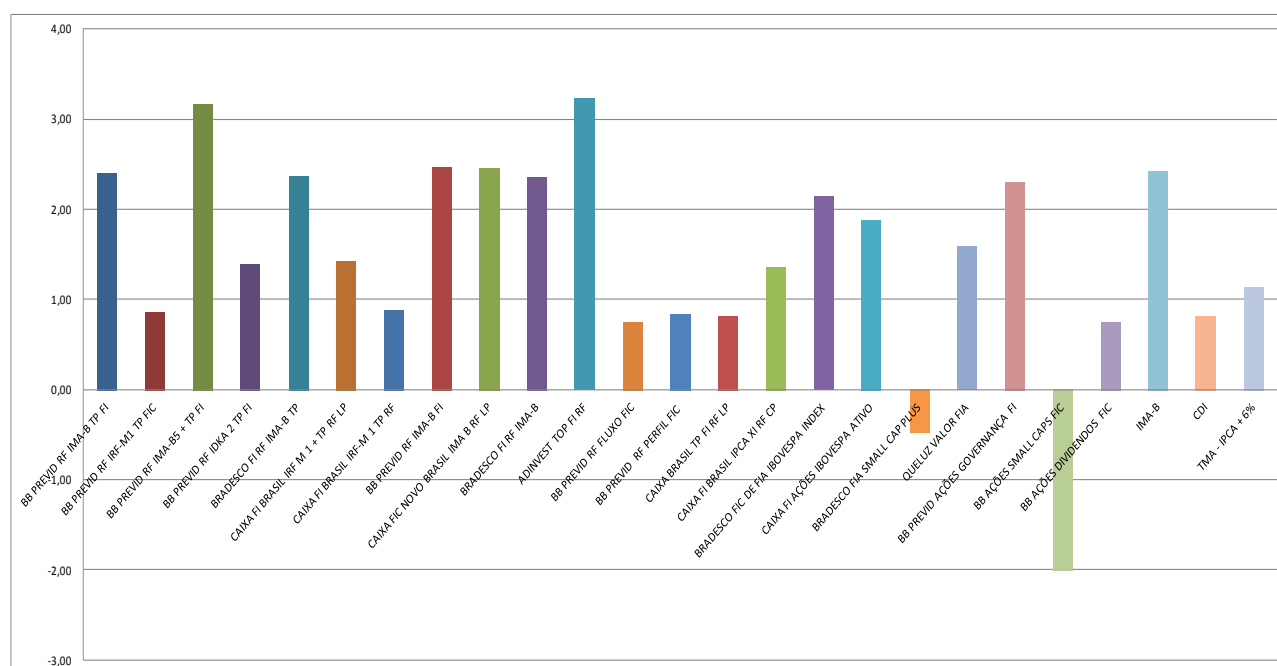

# APARECIDA PREV - Volatilidade Mensal

Volatilidade mensal anualizada de Abr/2014 a Abr/2014 (mensal)					
Ativo	Retorno	Volatilidade	Mínimo	Máximo	
ADINVEST TOP FI RENDA FIXA	3,23%	3,57%	3,62%	3,62%	
BB DIVIDENDOS FIC AÇÕES PREVIDENCIÁRIO	2,52%	12,98%	12,62%	12,62%	
BB FLUXO FIC RENDA FIXA PREVIDENCIÁRIO	0,79%	0,01%	0,01%	0,01%	
BB GOVERNANÇA FI AÇÕES PREVIDENCIÁRIO	3,66%	15,58%	15,39%	15,39%	
BB IDKA 2 TÍTULOS PÚBLICOS FI RENDA FIXA PREVIDENCIÁRIO	1,42%	1,19%	1,21%	1,21%	
BB IMA-B FI RENDA FIXA PREVIDENCIÁRIO	2,43%	2,11%	2,09%	2,09%	
BB IMA-B TÍTULOS PÚBLICOS FI RENDA FIXA PREVIDENCIÁRIO	2,35%	2,08%	2,06%	2,06%	
BB IMA-B5+ TÍTULOS PÚBLICOS FI RENDA FIXA PREVIDENCIÁRIO	3,09%	3,19%	3,16%	3,16%	
BB IRF M1 TÍTULOS PÚBLICOS FIC RENDA FIXA PREVIDENCIÁRIO	0,90%	0,20%	0,20%	0,20%	
BB PERFIL FIC RENDA FIXA PREVIDENCIÁRIO	0,87%	0,02%	0,02%	0,02%	
BB SMALL CAPS FIC AÇÕES	-0,83%	14,15%	13,77%	13,77%	
BRADESCO INSTITUCIONAL IMA-B FIC RENDA FIXA	2,31%	2,02%	1,99%	1,99%	
BRADESCO INDEXADO IBOVESPA FIC AÇÕES	3,46%	19,85%	19,93%	19,93%	
BRADESCO INSTITUCIONAL IMA-B TÍTULOS PÚBLICOS FIC RENDA FIXA	2,32%	2,07%	2,04%	2,04%	
BRADESCO SMALL CAP PLUS FI AÇÕES	0,89%	13,38%	12,82%	12,82%	
CAIXA BRASIL IRF-M 1 TÍTULOS PÚBLICOS FI RENDA FIXA	0,93%	0,22%	0,22%	0,22%	
CAIXA BRASIL IRF-M 1+ TÍTULOS PÚBLICOS FI RENDA FIXA LP	1,38%	2,44%	2,47%	2,47%	
CAIXA BRASIL TÍTULOS PÚBLICOS FI RENDA FIXA LP	0,86%	0,06%	0,06%	0,06%	
CAIXA BRASIL XI FI RENDA FIXA IPCA CRÉDITO PRIVADO	1,42%	0,30%	0,30%	0,30%	
CAIXA IBOVESPA ATIVO FI AÇÕES	3,07%	17,65%	17,70%	17,70%	
CAIXA NOVO BRASIL IMA-B FIC RENDA FIXA LP	2,42%	1,80%	1,76%	1,76%	
QUELUZ VALOR FI AÇÕES	2,77%	10,30%	9,83%	9,83%	
APARECIDA PREV	1,99%	1,79%	1,83%	1,83%	

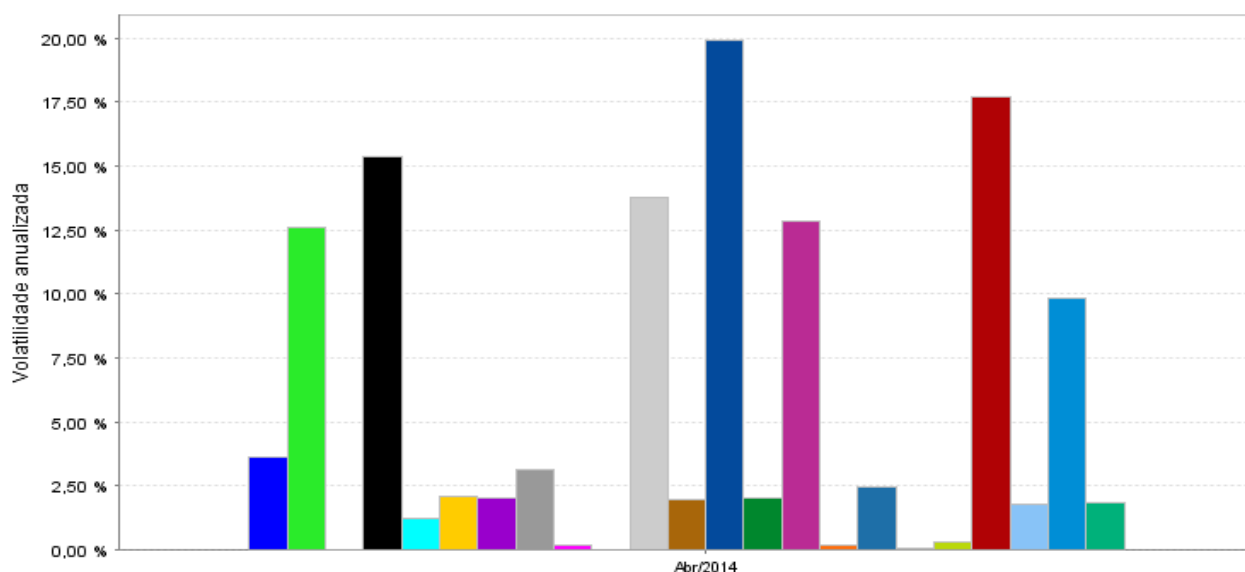

**Volatilidade** é o grau médio de variação das cotações de um [ativo](#) ([ação](#), [título](#), [fundo de investimento](#)) em um determinado período, utilizados como forma de [mensurar o risco](#) de um ativo considerado. Como a carteira de ativos do APARECIDA PREV é composta em sua maioria por Fundos de Investimento em Títulos Públicos, a volatilidade da carteira de fundos no período analisado é de 1,79%, decorrente da volatilidade dos Fundos de Investimentos atrelados ao IMA-B, e ficando assim abaixo do teto máximo definida em sua Política de Investimentos, que é de 5,00%, porém com atenção para os ativos de Fundos de Investimentos em Ações, com volatilidade acima da máxima de 5,00%.

# APARECIDA PREV - Posição Mensal

ALOCÇÃO DOS RECURSOS/DIVERSIFICAÇÃO	RESOLUÇÃO CMN 3922/2010	% Limite da 3.922	% Limite Mín.	% Alvo 2014	% Limite Máx.	% em 30/04/2014	Enquadramento
<b>RENDA FIXA</b>							
Títulos Públicos Registrado no Selic	Art. 7º, Inciso I, "a"	100,00%	0,00%	30,00%	50,00%	0,00%	OK
FI 100% TPF - Condomínio Aberto	Art. 7º, Inciso I, "b"	100,00%	0,00%	25,00%	80,00%	56,18%	OK
Operações Compromissada atreladas TPF	Art. 7º, Inciso II	15,00%	0,00%	0,00%	0,00%	0,00%	OK
FI Renda Fixa ou Referenciado - Condomínio Aberto	Art. 7º, Inciso III	80,00%	0,00%	10,00%	30,00%	19,32%	OK
FI Renda Fixa ou Referenciado - Condomínio Aberto	Art. 7º, Inciso IV	30,00%	0,00%	5,00%	15,00%	14,01%	OK
Poupança	Art. 7º, Inciso V	20,00%	0,00%	0,00%	0,00%	0,00%	OK
FI em Diretos Creditórios - Condomínio Aberto	Art. 7º, Inciso VI	15,00%	0,00%	0,00%	0,00%	0,00%	OK
FI em Diretos Creditórios - Condomínio Fechado	Art. 7º, Inciso VII, "a"	5,00%	0,00%	5,00%	5,00%	0,00%	OK
FI de Renda Fixa ou Referenciado - Crédito Privado	Art. 7º, Inciso VII, "b"	5,00%	0,00%	2,00%	5,00%	0,47%	OK
<b>RENDA VARIÁVEL</b>							
FI em Ações Ref. IBRX/IBOVESPA - Condomínio Aberto	Art. 8º, Inciso I	30,00%	0,00%	3,00%	5,00%	1,89%	OK
FI de Índices Referenciados em Ações	Art. 8º, Inciso II	20,00%	0,00%	0,00%	0,00%	0,00%	OK
FI em Ações - Condomínio Aberto	Art. 8º, Inciso III	15,00%	0,00%	10,00%	10,00%	8,14%	OK
FI Multimercados - Condomínio Aberto	Art. 8º, Inciso IV	5,00%	0,00%	0,00%	0,00%	0,00%	OK
FI em Participações - Condomínio Fechado	Art. 8º, Inciso V	5,00%	0,00%	5,00%	5,00%	0,00%	OK
FI Imobiliários - Condomínio Aberto	Art. 8º, Inciso VI	5,00%	0,00%	5,00%	5,00%	0,00%	OK



Gráfico da Distribuição da Carteira por Artigos

# APARECIDA PREV - Posição Mensal

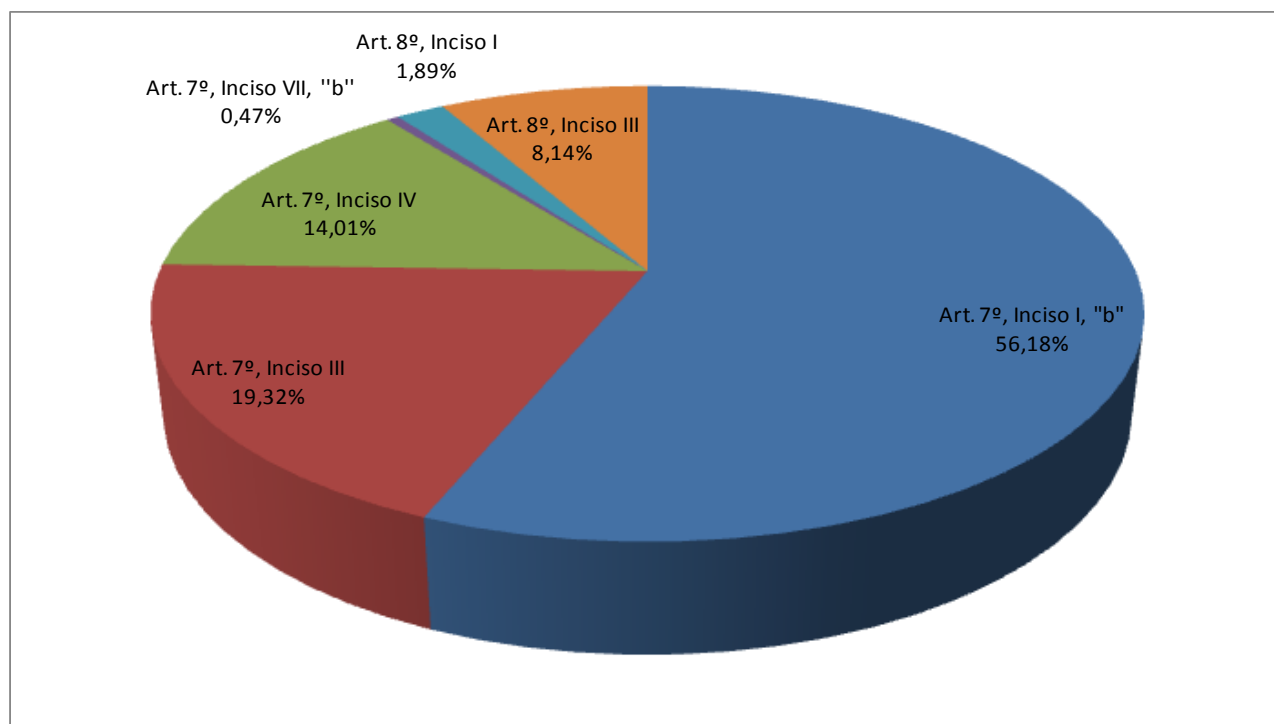

DEMONSTRATIVO - CARTEIRA			
<b>Total de Recursos aplicados pelo RPPS:</b>		R\$ 100.514.695,29	
<b>Segmento:</b>	Renda Fixa	<b>Tipo de Ativo:</b>	FI 100% títulos TN - Art. 7º, I, "b"
<b>Data da posição atual:</b>	30/04/2014		
<b>Instituição Financeira:</b>	BB GESTÃO DE RECURSOS DTVM S.A		<b>CNPJ da Instituição Financeira:</b> 30.822.936/0001-69
<b>Fundo:</b>	BB PREVIDENCIÁRIO RENDA FIXA IMA-B TÍTULOS PÚBLICOS FUNDO DE INVESTIMENTO		<b>CNPJ do Fundo:</b> 07.442.078/0001-05
<b>Quantidade de Cotas:</b>	3.690.830,42084100	<b>Valor atual da Cota:</b> 2,691798418	<b>Valor Total Atual:</b> 9.934.971,49
<b>Índice de Referência:</b>	IMA		
<b>Patrimônio Líquido do Fundo:</b>	R\$ 5.815.334.096,67		
<b>% dos Recursos do RPPS:</b>	9,88%	<b>% do Patrimônio Líquido do Fundo:</b>	0,17%
<b>Segmento:</b>	Renda Fixa	<b>Tipo de Ativo:</b>	FI 100% títulos TN - Art. 7º, I, "b"
<b>Data da posição atual:</b>	30/04/2014		
<b>Instituição Financeira:</b>	BB GESTÃO DE RECURSOS DTVM S.A		<b>CNPJ da Instituição Financeira:</b> 30.822.936/0001-69
<b>Fundo:</b>	BB PREVIDENCIÁRIO RENDA FIXA IRF-M1 TÍTULOS PÚBLICOS FIC FI		<b>CNPJ do Fundo:</b> 11.328.882/0001-35
<b>Quantidade de Cotas:</b>	1.433.082,38009200	<b>Valor atual da Cota:</b> 1,51587387	<b>Valor Total Atual:</b> 2.172.372,13
<b>Índice de Referência:</b>	IMA		
<b>Patrimônio Líquido do Fundo:</b>	R\$ 6.467.912.562,63		
<b>% dos Recursos do RPPS:</b>	2,16%	<b>% do Patrimônio Líquido do Fundo:</b>	0,03%
<b>Segmento:</b>	Renda Fixa	<b>Tipo de Ativo:</b>	FI 100% títulos TN - Art. 7º, I, "b"
<b>Data da posição atual:</b>	30/04/2014		
<b>Instituição Financeira:</b>	BB GESTÃO DE RECURSOS DTVM S.A		<b>CNPJ da Instituição Financeira:</b> 30.822.936/0001-69
<b>Fundo:</b>	BB PREVIDENCIÁRIO RENDA FIXA IMA-B5+ TÍTULOS PÚBLICOS FUNDO DE INVESTIMENTO		<b>CNPJ do Fundo:</b> 13.327.340/0001-73
<b>Quantidade de Cotas:</b>	9.461.232,06125700	<b>Valor atual da Cota:</b> 1,324981959	<b>Valor Total Atual:</b> 12.535.961,79
<b>Índice de Referência:</b>	IMA		
<b>Patrimônio Líquido do Fundo:</b>	R\$ 799.051.600,87		
<b>% dos Recursos do RPPS:</b>	12,47%	<b>% do Patrimônio Líquido do Fundo:</b>	1,57%
<b>Segmento:</b>	Renda Fixa	<b>Tipo de Ativo:</b>	FI 100% títulos TN - Art. 7º, I, "b"
<b>Data da posição atual:</b>	30/04/2014		
<b>Instituição Financeira:</b>	BB GESTÃO DE RECURSOS DTVM S.A		<b>CNPJ da Instituição Financeira:</b> 30.822.936/0001-69
<b>Fundo:</b>	BB PREVIDENCIÁRIO RENDA FIXA IDKA 2 TÍTULOS PÚBLICOS FUNDO DE INVESTIMENTO		<b>CNPJ do Fundo:</b> 13.322.205/0001-35
<b>Quantidade de Cotas:</b>	10.370.589,34110400	<b>Valor atual da Cota:</b> 1,38704753	<b>Valor Total Atual:</b> 14.384.500,37
<b>Índice de Referência:</b>	IMA		
<b>Patrimônio Líquido do Fundo:</b>	R\$ 1.906.727.982,35		
<b>% dos Recursos do RPPS:</b>	14,31%	<b>% do Patrimônio Líquido do Fundo:</b>	0,75%
<b>Segmento:</b>	Renda Fixa	<b>Tipo de Ativo:</b>	FI 100% títulos TN - Art. 7º, I, "b"
<b>Data da posição atual:</b>	30/04/2014		
<b>Instituição Financeira:</b>	BANCO BRADESCO S.A		<b>CNPJ da Instituição Financeira:</b> 60.746.948/0001-12
<b>Fundo:</b>	BRADESCO FUNDO DE INVESTIMENTO RENDA FIXA IMA-B TÍTULOS PÚBLICOS		<b>CNPJ do Fundo:</b> 10.986.880/0001-70
<b>Quantidade de Cotas:</b>	2.556.719,40456000	<b>Valor atual da Cota:</b> 1,55690190	<b>Valor Total Atual:</b> 3.980.561,30
<b>Índice de Referência:</b>	IMA		
<b>Patrimônio Líquido do Fundo:</b>	R\$ 812.386.505,63		
<b>% dos Recursos do RPPS:</b>	3,96%	<b>% do Patrimônio Líquido do Fundo:</b>	0,49%
<b>Segmento:</b>	Renda Fixa	<b>Tipo de Ativo:</b>	FI 100% títulos TN - Art. 7º, I, "b"
<b>Data da posição atual:</b>	30/04/2014		
<b>Instituição Financeira:</b>	CAIXA ECONOMICA FEDERAL		<b>CNPJ da Instituição Financeira:</b> 00.360.305/0001-04
<b>Fundo:</b>	FUNDO DE INVESTIMENTO CAIXA BRASIL IRF-M 1+ TÍTULOS PÚBLICOS RENDA FIXA LONGO PRAZO		<b>CNPJ do Fundo:</b> 10.577.519/0001-90
<b>Quantidade de Cotas:</b>	5.805.751,98473000	<b>Valor atual da Cota:</b> 1,12371000	<b>Valor Total Atual:</b> 6.523.981,56
<b>Índice de Referência:</b>	IMA		
<b>Patrimônio Líquido do Fundo:</b>	R\$ 130.566.607,22		
<b>% dos Recursos do RPPS:</b>	6,49%	<b>% do Patrimônio Líquido do Fundo:</b>	5,00%
<b>Segmento:</b>	Renda Fixa	<b>Tipo de Ativo:</b>	FI 100% títulos TN - Art. 7º, I, "b"
<b>Data da posição atual:</b>	30/04/2014		
<b>Instituição Financeira:</b>	CAIXA ECONOMICA FEDERAL		<b>CNPJ da Instituição Financeira:</b> 00.360.305/0001-04
<b>Fundo:</b>	FUNDO DE INVESTIMENTO CAIXA BRASIL IRF-M 1 TÍTULOS PÚBLICOS RENDA FIXA		<b>CNPJ do Fundo:</b> 10.740.670/0001-06
<b>Quantidade de Cotas:</b>	4.800.212,26271300	<b>Valor atual da Cota:</b> 1,44420300	<b>Valor Total Atual:</b> 6.932.480,95
<b>Índice de Referência:</b>	IMA		
<b>Patrimônio Líquido do Fundo:</b>	R\$ 7.878.709.277,93		
<b>% dos Recursos do RPPS:</b>	6,90%	<b>% do Patrimônio Líquido do Fundo:</b>	0,09%

# APARECIDA PREV - Posição Mensal



DEMONSTRATIVO - CARTEIRA			
<b>Total de Recursos aplicados pelo RPPS:</b>		R\$ 100.514.695,29	
<b>Segmento:</b>	Renda Fixa	<b>Tipo de Ativo:</b>	FI 100% títulos TN - Art. 7º, III
<b>Data da posição atual:</b>	30/04/2014		
<b>Instituição Financeira:</b>	BB GESTÃO DE RECURSOS DTVM S.A.		<b>CNPJ da Instituição Financeira:</b> 30.822.936/0001-69
<b>Fundo:</b>	BB PREVIDENCIÁRIO RENDA FIXA IMA-B FUNDO DE INVESTIMENTO		<b>CNPJ do Fundo:</b> 07.861.554/0001-22
<b>Quantidade de Cotas:</b>	2.262.390,47575800	<b>Valor atual da Cota:</b>	2,38129385
<b>Índice de Referência:</b>	IMA		<b>Valor Total Atual:</b> 5.387.416,53
<b>Patrimônio Líquido do Fundo:</b>	R\$ 1.447.716.211,71		
<b>% dos Recursos do RPPS:</b>	5,36%		<b>% do Patrimônio Líquido do Fundo:</b> 0,37%
<b>Segmento:</b>	Renda Fixa	<b>Tipo de Ativo:</b>	FI 100% títulos TN - Art. 7º, III
<b>Data da posição atual:</b>	30/04/2014		
<b>Instituição Financeira:</b>	CAIXA ECONOMICA FEDERAL		<b>CNPJ da Instituição Financeira:</b> 00.360.305/0001-04
<b>Fundo:</b>	FUNDO DE INVESTIMENTO EM COTAS DE FUNDOS DE INVESTIMENTO CAXANOVO BRASIL IMA-B RENDA FIXA LP		<b>CNPJ do Fundo:</b> 10.646.895/0001-90
<b>Quantidade de Cotas:</b>	4.274.506,15956800	<b>Valor atual da Cota:</b>	1,62106600
<b>Índice de Referência:</b>	IMA		<b>Valor Total Atual:</b> 6.929.256,60
<b>Patrimônio Líquido do Fundo:</b>	R\$ 2.518.259.777,01		
<b>% dos Recursos do RPPS:</b>	6,89%		<b>% do Patrimônio Líquido do Fundo:</b> 0,28%
<b>Segmento:</b>	Renda Fixa	<b>Tipo de Ativo:</b>	FI 100% títulos TN - Art. 7º, III
<b>Data da posição atual:</b>	30/04/2014		
<b>Instituição Financeira:</b>	BANCO BRADESCO S.A.		<b>CNPJ da Instituição Financeira:</b> 60.746.948/0001-12
<b>Fundo:</b>	BRADESCO FUNDO DE INVESTIMENTO RENDA FIXA IMA-B		<b>CNPJ do Fundo:</b> 08.702.798/0001-25
<b>Quantidade de Cotas:</b>	209.480,98586000	<b>Valor atual da Cota:</b>	2,08858290
<b>Índice de Referência:</b>	IMA		<b>Valor Total Atual:</b> 437.518,40
<b>Patrimônio Líquido do Fundo:</b>	R\$ 1.112.775.200,14		
<b>% dos Recursos do RPPS:</b>	0,44%		<b>% do Patrimônio Líquido do Fundo:</b> 0,04%
<b>Segmento:</b>	Renda Fixa	<b>Tipo de Ativo:</b>	FI 100% títulos TN - Art. 7º, III
<b>Data da posição atual:</b>	30/04/2014		
<b>Instituição Financeira:</b>	BNY MELLON SERVICOS FINANCEIROS DTVM S.A.		<b>CNPJ da Instituição Financeira:</b> 02.201.501/0001-61
<b>Fundo:</b>	ADINVEST TOP FUNDO DE INVESTIMENTO RENDA FIXA		<b>CNPJ do Fundo:</b> 10.355.516/0001-02
<b>Quantidade de Cotas:</b>	10.935.298,37891130	<b>Valor atual da Cota:</b>	0,60909926
<b>Índice de Referência:</b>	IMA		<b>Valor Total Atual:</b> 6.660.682,15
<b>Patrimônio Líquido do Fundo:</b>	R\$ 39.341.036,67		
<b>% dos Recursos do RPPS:</b>	6,63%		<b>% do Patrimônio Líquido do Fundo:</b> 16,93%
<b>Segmento:</b>	Renda Fixa	<b>Tipo de Ativo:</b>	FI de Renda Fixa - Art. 7º, IV
<b>Data da posição atual:</b>	30/04/2014		
<b>Instituição Financeira:</b>	BB GESTÃO DE RECURSOS DTVM S.A.		<b>CNPJ da Instituição Financeira:</b> 30.822.936/0001-69
<b>Fundo:</b>	BB PREVIDENCIÁRIO RENDA FIXA FLUXO FUNDO DE INVESTIMENTO EM COTAS DE FUNDOS DE INVESTIMENTO		<b>CNPJ do Fundo:</b> 13.077.415/0001-05
<b>Quantidade de Cotas:</b>	6.372.186,38238800	<b>Valor atual da Cota:</b>	1,27540373
<b>Índice de Referência:</b>	CDI		<b>Valor Total Atual:</b> 8.127.110,28
<b>Patrimônio Líquido do Fundo:</b>	R\$ 1.053.503.782,30		
<b>% dos Recursos do RPPS:</b>	8,09%		<b>% do Patrimônio Líquido do Fundo:</b> 0,77%
<b>Segmento:</b>	Renda Fixa	<b>Tipo de Ativo:</b>	FI de Renda Fixa - Art. 7º, IV
<b>Data da posição atual:</b>	30/04/2014		
<b>Instituição Financeira:</b>	BB GESTÃO DE RECURSOS DTVM S.A.		<b>CNPJ da Instituição Financeira:</b> 30.822.936/0001-69
<b>Fundo:</b>	BB PREVIDENCIÁRIO RENDA FIXA PERFIL FUNDO DE INVESTIMENTO EM COTAS DE FUNDOS DE INVESTIMENTO		<b>CNPJ do Fundo:</b> 13.077.418/0001-49
<b>Quantidade de Cotas:</b>	2.958.423,11668200	<b>Valor atual da Cota:</b>	1,30759338
<b>Índice de Referência:</b>	CDI		<b>Valor Total Atual:</b> 3.868.414,47
<b>Patrimônio Líquido do Fundo:</b>	R\$ 2.996.777.818,63		
<b>% dos Recursos do RPPS:</b>	3,85%		<b>% do Patrimônio Líquido do Fundo:</b> 0,13%
<b>Segmento:</b>	Renda Fixa	<b>Tipo de Ativo:</b>	FI de Renda Fixa - Art. 7º, IV
<b>Data da posição atual:</b>	30/04/2014		
<b>Instituição Financeira:</b>	CAIXA ECONOMICA FEDERAL		<b>CNPJ da Instituição Financeira:</b> 00.360.305/0001-04
<b>Fundo:</b>	FUNDO DE INVESTIMENTO CAIXA BRASIL TÍTULOS PÚBLICOS RENDA FIXA LONGO PRAZO		<b>CNPJ do Fundo:</b> 05.164.356/0001-84
<b>Quantidade de Cotas:</b>	899.925,62485400	<b>Valor atual da Cota:</b>	2,31871500
<b>Índice de Referência:</b>	CDI		<b>Valor Total Atual:</b> 2.086.671,05
<b>Patrimônio Líquido do Fundo:</b>	R\$ 2.126.471.506,20		
<b>% dos Recursos do RPPS:</b>	2,08%		<b>% do Patrimônio Líquido do Fundo:</b> 0,10%

# APARECIDA PREV - Posição Mensal



DEMONSTRATIVO - CARTEIRA				
<b>Total de Recursos aplicados pelo RPPS:</b>		R\$ 100.514.695,29		
<b>Segmento:</b>	Renda Fixa	<b>Tipo de Ativo:</b>	FI Renda Fixa "Crédito Privado" - Art. 7º, VII "b"	
<b>Data da posição atual:</b>	30/04/2014			
<b>Instituição Financeira:</b>	CAIXA ECONOMICA FEDERAL		<b>CNPJ da Instituição Financeira:</b>	00.360.305/0001-04
<b>Fundo:</b>	FUNDO DE INVESTIMENTO CAIXA BRASIL IPCA XI RENDA FIXA CRÉDITO PRIVADO		<b>CNPJ do Fundo:</b>	12.321.681/0001-79
<b>Quantidade de Cotas:</b>	320.000,00000000	<b>Valor atual da Cota:</b>	1,47946600	<b>Valor Total Atual:</b> 473.429,12
<b>Índice de Referência:</b>	IPCA			
<b>Patrimônio Líquido do Fundo:</b>	R\$ 86.846.118,69			
<b>% dos Recursos do RPPS:</b>	0,47%		<b>% do Patrimônio Líquido do Fundo:</b>	0,55%
<b>Segmento:</b>	Renda Variável	<b>Tipo de Ativo:</b>	FI Ações Referenciadas - Art. 8º, I	
<b>Data da posição atual:</b>	30/04/2014			
<b>Instituição Financeira:</b>	BANCO BRADESCO S.A		<b>CNPJ da Instituição Financeira:</b>	60.746.948/0001-12
<b>Fundo:</b>	BRADESCO FUNDO DE INVESTIMENTO EM COTAS DE FUNDOS DE INVESTIMENTO EM AÇÕES IBOVESPA INDEXADO		<b>CNPJ do Fundo:</b>	96.498.985/0001-04
<b>Quantidade de Cotas:</b>	93.091,92445000	<b>Valor atual da Cota:</b>	12,70666800	<b>Valor Total Atual:</b> 1.182.888,18
<b>Índice de Referência:</b>	IBOVESPA			
<b>Patrimônio Líquido do Fundo:</b>	R\$ 35.581.174,22			
<b>% dos Recursos do RPPS:</b>	1,18%		<b>% do Patrimônio Líquido do Fundo:</b>	3,32%
<b>Segmento:</b>	Renda Variável	<b>Tipo de Ativo:</b>	FI Ações Referenciadas - Art. 8º, I	
<b>Data da posição atual:</b>	30/04/2014			
<b>Instituição Financeira:</b>	CAIXA ECONOMICA FEDERAL		<b>CNPJ da Instituição Financeira:</b>	00.360.305/0001-04
<b>Fundo:</b>	FUNDO DE INVESTIMENTO EM AÇÕES CAIXA IBOVESPA ATIVO		<b>CNPJ do Fundo:</b>	08.046.355/0001-23
<b>Quantidade de Cotas:</b>	632.497,46208200	<b>Valor atual da Cota:</b>	1,13666400	<b>Valor Total Atual:</b> 718.937,10
<b>Índice de Referência:</b>	IBOVESPA			
<b>Patrimônio Líquido do Fundo:</b>	R\$ 40.575.533,10			
<b>% dos Recursos do RPPS:</b>	0,72%		<b>% do Patrimônio Líquido do Fundo:</b>	1,77%
<b>Segmento:</b>	Renda Variável	<b>Tipo de Ativo:</b>	FI em Ações - Art. 8º, III	
<b>Data da posição atual:</b>	30/04/2014			
<b>Instituição Financeira:</b>	BANCO BRADESCO S.A		<b>CNPJ da Instituição Financeira:</b>	60.746.948/0001-12
<b>Fundo:</b>	BRADESCO FUNDO DE INVESTIMENTO EM AÇÕES SMALL CAP PLUS		<b>CNPJ do Fundo:</b>	06.988.623/0001-09
<b>Quantidade de Cotas:</b>	86.809,19568000	<b>Valor atual da Cota:</b>	3,93928500	<b>Valor Total Atual:</b> 341.966,16
<b>Índice de Referência:</b>	IBOVESPA			
<b>Patrimônio Líquido do Fundo:</b>	R\$ 327.882.445,38			
<b>% dos Recursos do RPPS:</b>	0,34%		<b>% do Patrimônio Líquido do Fundo:</b>	0,10%
<b>Segmento:</b>	Renda Variável	<b>Tipo de Ativo:</b>	FI em Ações - Art. 8º, III	
<b>Data da posição atual:</b>	30/04/2014			
<b>Instituição Financeira:</b>	BEM D TVM LTDA		<b>CNPJ da Instituição Financeira:</b>	00.066.670/0001-00
<b>Fundo:</b>	QUELUZ VALOR FUNDO DE INVESTIMENTO EM AÇÕES		<b>CNPJ do Fundo:</b>	09.289.072/0001-75
<b>Quantidade de Cotas:</b>	204.098,77972700	<b>Valor atual da Cota:</b>	1,57235490	<b>Valor Total Atual:</b> 320.915,72
<b>Índice de Referência:</b>	-			
<b>Patrimônio Líquido do Fundo:</b>	R\$ 36.631.465,78			
<b>% dos Recursos do RPPS:</b>	0,32%		<b>% do Patrimônio Líquido do Fundo:</b>	0,88%
<b>Segmento:</b>	Renda Variável	<b>Tipo de Ativo:</b>	FI em Ações - Art. 8º, III	
<b>Data da posição atual:</b>	30/04/2014			
<b>Instituição Financeira:</b>	BB GESTÃO DE RECURSOS D TVM S.A		<b>CNPJ da Instituição Financeira:</b>	30.822.936/0001-69
<b>Fundo:</b>	BB PREVIDENCIÁRIO AÇÕES GOVERNANÇA FUNDO DE INVESTIMENTO		<b>CNPJ do Fundo:</b>	10.418.335/0001-88
<b>Quantidade de Cotas:</b>	3.010.576,48605100	<b>Valor atual da Cota:</b>	1,36483308	<b>Valor Total Atual:</b> 4.108.934,39
<b>Índice de Referência:</b>	-			
<b>Patrimônio Líquido do Fundo:</b>	R\$ 253.012.381,01			
<b>% dos Recursos do RPPS:</b>	4,09%		<b>% do Patrimônio Líquido do Fundo:</b>	1,62%
<b>Segmento:</b>	Renda Variável	<b>Tipo de Ativo:</b>	FI em Ações - Art. 8º, III	
<b>Data da posição atual:</b>	30/04/2014			
<b>Instituição Financeira:</b>	BB GESTÃO DE RECURSOS D TVM S.A		<b>CNPJ da Instituição Financeira:</b>	30.822.936/0001-69
<b>Fundo:</b>	BB AÇÕES SMALL CAPS FUNDO DE INVESTIMENTO EM COTAS DE FUNDOS DE INVESTIMENTO		<b>CNPJ do Fundo:</b>	05.100.221/0001-55
<b>Quantidade de Cotas:</b>	283.034,12223500	<b>Valor atual da Cota:</b>	5,05605028	<b>Valor Total Atual:</b> 1.431.034,75
<b>Índice de Referência:</b>	-			
<b>Patrimônio Líquido do Fundo:</b>	R\$ 56.644.639,74			
<b>% dos Recursos do RPPS:</b>	1,42%		<b>% do Patrimônio Líquido do Fundo:</b>	2,53%
<b>Segmento:</b>	Renda Variável	<b>Tipo de Ativo:</b>	FI em Ações - Art. 8º, III	
<b>Data da posição atual:</b>	30/04/2014			
<b>Instituição Financeira:</b>	BB GESTÃO DE RECURSOS D TVM S.A		<b>CNPJ da Instituição Financeira:</b>	30.822.936/0001-69
<b>Fundo:</b>	BB AÇÕES DIVIDENDOS FUNDO DE INVESTIMENTO EM COTAS DE FUNDOS DE INVESTIMENTO		<b>CNPJ do Fundo:</b>	05.100.191/0001-87
<b>Quantidade de Cotas:</b>	192.445,84034900	<b>Valor atual da Cota:</b>	10,26102099	<b>Valor Total Atual:</b> 1.974.690,81
<b>Índice de Referência:</b>	-			
<b>Patrimônio Líquido do Fundo:</b>	R\$ 527.521.357,76			
<b>% dos Recursos do RPPS:</b>	1,96%		<b>% do Patrimônio Líquido do Fundo:</b>	0,37%
<b>Segmento:</b>	Disponibilidades Financeiras			
<b>Saldo:</b>	3.508.471,39			
<b>Total de Aplicações no Bimestre:</b>	100.514.695,29	<b>Total de Disponibilidades Financeiras no Bimestre:</b>	3.508.471,39	<b>Total Geral:</b> 104.023.166,68

# Considerações Finais



As avaliações apresentadas neste relatório foram extraídas de forma eletrônica e automática dos sistemas da Maxx Consultoria de Investimentos. Foi utilizada a metodologia de cálculo da TIR (Taxa Interna de Retorno) para obtenção dos valores de rendimentos e a metodologia “marcação a mercado” conforme determinação da portaria MPS 402/2008.

No mês de Abril, em análise realizada pela equipe Maxx Consultoria de Investimentos, verificamos que o Instituto de Previdência dos Servidores de Aparecida de Goiânia obteve rentabilidade na carteira de 1,86% no mês, ficando **SUPERIOR** a TMA/IPCA que variou 1,14% no mesmo período. Já o CDI 0,82% e o IMA-B 2,42%.

O fundo BB PREVID RENDA FIXA IMA-B TÍTULOS PÚBLICOS FI apresentou rentabilidade de 2,40% em Abril, equivalendo-se a 211,20% da TMA e 294,39% do CDI. O BB PREVID RF IRF-M1 TÍTULOS PÚBLICOS FIC obteve rentabilidade de 0,86% no mês, representando 75,54% da TMA e 105,29% do CDI. O fundo BB PREVID RF IMA-B 5+ TÍTULOS PÚBLICOS FI apresentou rentabilidade de 3,17%, significando 279,16% da TMA e 389,11% do CDI. O fundo BB PREVID RF IDKA 2 TÍTULOS PÚBLICOS FI rendeu 1,39%, o que representa 122,63% da TMA e 170,94% do CDI. O fundo BRADESCO FI RENDA FIXA IMA-B TÍTULOS PÚBLICOS apresentou rentabilidade de 2,37%, o que representa 208,51% da TMA e 290,64% do CDI. O CAIXA FI BRASIL IRF-M1+ TP RF LP obteve rentabilidade de 1,42%, atingindo 125,19% da TMA e 174,50% do CDI. O fundo CAIXA FI BRASIL IRF-M1 TP RF rentabilizou 0,88%, equivalendo-se a 77,82% da TMA e 108,47% do CDI. O fundo BB PREVID RF IMA-B FI apurou em Abril uma rentabilidade de 2,47%, o que representa 217,46% da TMA e 303,11% do CDI. O CAIXA FIC NOVO BRASIL IMA-B RF LP rentabilizou 2,46%, atingindo 216,24% da TMA e 301,40% do CDI. O fundo BRADESCO FI RENDA FIXA IMA-B obteve rentabilidade de 2,36%, equivalendo-se a 207,63% da TMA e 289,41% do CDI. O ADINVEST TOP FUNDO DE INVESTIMENTO RENDA FIXA obteve rentabilidade de 3,23%, significando 283,82% da TMA e 395,61% do CDI. O BB PREVID RF FLUXO FIC rendeu 0,75% no mês, representando 66,20% da TMA e 92,27% do CDI. O fundo BB PREVIDENCIÁRIO RENDA FIXA PERFIL FIC apurou rentabilidade de 0,84%, atingindo 73,47% da TMA e 102,41% do CDI. O fundo CAIXA BRASIL TÍTULOS PÚBLICOS FI RENDA FIXA LP rentabilizou 0,82%, significando 71,98% da TMA e 100,34% do CDI. Já o fundo CAIXA FI BRASIL IPCA XI RF CRED PRIV obteve rentabilidade de 1,36% no mês, representando 119,56% da TMA e 166,64% do CDI. O fundo BRADESCO FIC DE FI AÇÕES IBOVEPA INDEX obteve rentabilidade de 2,14%, o que representa 188,28% da TMA e 262,43% do CDI. O fundo CAIXA FI AÇÕES IBOVESPA ATIVO auferiu rentabilidade de 1,88%, significando 165,41% da TMA e 230,56% do CDI. O fundo BRADESCO FIA SMALL CAP PLUS obteve rentabilidade negativa de -0,47% no mês de Abril. O fundo QUELUZ VALOR FI EM AÇÕES apresentou rentabilidade de 1,58%, alcançando 139,01% da TMA e 193,76% do CDI. O fundo BB PREVID AÇÕES GOVERNANÇA FI obteve rentabilidade de 2,29%, representando 201,75% da TMA e 281,22% do CDI. O fundo BB AÇÕES SMALL CAPS FIC apresentou rentabilidade negativa de -2,00%. E o fundo BB AÇÕES DIVIDENDOS FIC auferiu rentabilidade de 0,75%, o que representa 66,26% da TMA e 92,35% do CDI.





Também verificamos os ativos do APARECIDA PREV em relação à PI 2014 e à Resolução CMN 3.922/2010. De acordo com a Resolução e PI, o Fundo de Previdência está **enquadrado**.

Portanto, após análise das aplicações do APARECIDA PREV no mês de Abril, sugerimos que o Fundo Municipal continue buscando atingir a TMA, respeitando os limites estabelecidos na Resolução e PI 2014.

---

**Fernando Vitor de Oliveira**  
Sócio Diretor  
Maxx Consultoria de Investimentos

Este relatório foi preparado pela Maxx Consultoria de Investimentos para uso exclusivo do destinatário, não podendo ser reproduzido ou distribuído por este e qualquer pessoa sem expressa autorização da Maxx Consultoria de Investimentos. Este Relatório é distribuído somente com o objetivo de prover informações e não representa, em nenhuma hipótese, uma oferta de compra e venda ou solicitação de compra e venda de qualquer valor mobiliário ou instrumento financeiro. As informações contidas neste Relatório são consideradas confiáveis na data de sua publicação. Entretanto, as informações aqui contidas não representam por parte da Maxx Consultoria de Investimentos garantia de exatidão das informações prestadas ou julgamento sobre a qualidade das mesmas, e não devem ser consideradas como tal. As opiniões contidas neste Relatório são baseadas em julgamentos e estimativas, estando, portanto, sujeitas a mudança. Os profissionais responsáveis pela elaboração deste Relatório são certificados pela ANCOR e registrados na CVM – Comissão de Valores Mobiliários.