



APARECIDA PREV

Instituto de Previdência dos Servidores
de Aparecida de Goiânia

Avaliação Mensal da Carteira de Investimentos

Relatório Maio
2014



No mês de maio o Banco Central optou por interromper o ciclo de alta da taxa Selic na última reunião do Comitê de Política Monetária (Copom) iniciado em abril de 2013 mantendo assim, os juros em 11% ao ano. A atividade econômica desacelerou, e o Produto Interno (PIB) registrou um crescimento de 0,2% ao longo do primeiro trimestre. Houve ainda piora na confiança de empresários e consumidores que voltaram a cair em maio.

No contexto global os indicadores de atividade econômica seguiram apontando para recuperação do crescimento mundial, sobretudo dos países desenvolvidos, num contexto de inflação ainda bastante baixa, o que reforça percepção de ociosidade da capacidade instalada na economia mundial.

ECONOMIA INTERNACIONAL

Nos Estados Unidos, economia americana contraiu de janeiro a março deste ano pela primeira vez desde 2011. Segundo informou o Departamento de Comércio dos Estados Unidos, nesta quinta-feira, 29, o Produto Interno Bruto (PIB) contraiu -1,0%, na comparação com o mesmo período de 2013. A alta maior que a esperada nas importações e a desaceleração nos estoques pressionaram a queda do PIB. O mercado de trabalho dos Estados Unidos adicionou 217 mil vagas em maio, depois de gerar 282 mil postos um mês antes (dado revisado). O Departamento do Trabalho do país mostrou ainda que a taxa de desemprego permaneceu em 6,3%. O emprego avançou em serviços de negócios e profissionais, cuidados de saúde e assistência social, serviços de alimentação e transporte e armazenagem, conforme o levantamento.

Na Europa, o índice de inflação da região do euro em maio desacelerou, intensificando a pressão para que o Banco Central Europeu (BCE) adote medidas evitar uma deflação e para estimular a economia. A inflação anual caiu para 0,5% em maio, contra 0,7% de abril, segundo informou ontem a Eurostat, a agência de estatísticas da União Europeia. Há oito meses, o Índice de Preços ao Consumidor da zona do euro está abaixo da metade da meta de inflação anual do BCE. O presidente do Banco Central Europeu (BCE), Mario Draghi, apontou que os preços das commodities, a valorização do euro e o ajuste de preços relativos em países do bloco como as principais razões para a baixa inflação na zona do euro desde 2011. Para o BCE, a inflação permanecerá baixa por um período prolongado, mas deverá voltar à meta de 2%. Ainda assim, Draghi insistiu que a autoridade monetária deve estar "alerta para os riscos" e "preparada para ação".

Na Ásia, a economia japonesa cresceu 1,6% entre janeiro e março deste ano, em relação aos três meses antecedentes, o que se traduz em uma expansão a uma taxa anualizada de 6,7%. No dado preliminar, o Produto Interno Bruto (PIB) do Japão tinha avançado 1,5% no confronto trimestral e 5,9% a uma taxa anualizada. O crescimento econômico do país foi relacionado ao aumento do investimento corporativo e do gasto do consumidor. O primeiro foi revisto de uma alta de 4,9% para 7,6% e o segundo de 2,1% para 2,2%.

Na China, o setor industrial continua em expansão. O índice dos gerentes de compras (PMI, na sigla em inglês) do país marcou 50,8 em maio, frente a 50,4 em abril, informou a Federação de Logística e Compras da China (CFLP). Marcas acima de 50 indicam expansão da atividade industrial. A China registrou ainda um volume de vendas ao exterior de US\$ 195,470 bilhões, no mês de maio, 7% mais que no mesmo período do ano anterior. Esse resultado confirma a recuperação das exportações chinesas, depois de subirem

0,9% em abril terminando um ciclo de dois meses consecutivos de quedas (6,6% em março e 18,1% em fevereiro). As importações, no entanto, registraram baixa de 1,6% anualizada em maio e chegaram a US\$ 159,550 bilhões, segundo dados publicados pela Administração Geral de Alfândegas. Com isso, o superávit comercial ficou nos US\$ 35,920 bilhões.

ECONOMIA NACIONAL

Atividade Econômica

Em maio, foram divulgados os dados do Produto Interno Bruto (PIB) do 1º trimestre no Brasil. O PIB teve expansão de 0,2% no primeiro trimestre deste ano, sobre o quarto trimestre de 2013, e somou R\$ 1,204 trilhão, de acordo com o resultado das Contas Nacionais divulgado hoje pelo Instituto Brasileiro de Geografia e Estatística (IBGE). Na comparação do primeiro trimestre deste ano com o mesmo período do ano passado, houve alta de 1,9%.

A agropecuária cresceu 2,8% em relação a igual período do ano anterior, devido ao desempenho de alguns produtos que possuem safra relevante no trimestre e à produtividade. Entre os produtos agrícolas com safras significativas no primeiro trimestre e que registraram alta, destacam-se: soja (6,3%), arroz (7,7%), algodão (23,5%) e fumo (0,4%). Por outro lado, o milho recuou 7,2%.

A Indústria cresceu 0,8%. Nesse contexto, a Indústria de Transformação recuou 0,5%, devido a queda de produção dos produtos de metal; máquinas e aparelhos elétricos; veículos automotores; produtos têxteis; mobiliário, artefatos de couro; e produtos do fumo. A Construção civil também apresentou redução no volume do valor adicionado de 0,9%. Eletricidade e gás, água, esgoto e limpeza urbana, por sua vez, apresentou crescimento de 5,2%, puxado pelo consumo residencial de energia elétrica. Já a Extrativa Mineral cresceu 5,4% em relação ao primeiro trimestre de 2013.

Na análise da demanda, o consumo das famílias cresceu 2,2%, perfazendo a 42ª alta consecutiva. Um dos fatores que contribuíram para este resultado foi o aumento real da massa de rendimento efetivo de todos os trabalhos: 4,0% no primeiro trimestre de 2014. O Consumo da Administração Pública também cresceu 3,4%. Já a Formação Bruta de Capital Fixo recuou (-2,1%) no primeiro trimestre de 2014, devido, à queda das importações de bens de capital e ao recuo da construção e da produção interna de bens de capital.

Foram divulgados ainda os dados da produção industrial brasileira do mês de abril de 2014. Houve um decréscimo de -0,3% frente ao mês imediatamente anterior, na série livre de influências sazonais. Na comparação com abril de 2013, a produção industrial brasileira caiu -5,8%. Assim, o setor industrial acumulou queda de -1,2% nos quatro primeiros meses do ano. A queda na produção industrial em abril aconteceu em quase todas as categorias econômicas, com apenas a produção de bens de consumo semiduráveis e não-duráveis mostrando avanço de 0,4%. Entre as atividades, as principais influências negativas foram registradas por metalurgia (-2,7%), produtos de minerais não-metálicos (-1,5%), confecção de artigos do vestuário e acessórios (-1,6%), produtos de madeira (-3,2%), produtos de borracha e de material plástico (-0,9%) e móveis (-2,3%).

O setor público não financeiro registrou, em abril, superávit de R\$ 16,896 bilhões em suas contas primárias, conceito que exclui receitas e despesas com juros e outros encargos de dívida. Em março, o resultado primário foi superavitário em R\$ 3,58 bilhões. Esse é o melhor abril desde 2011, quando o resultado primário foi positivo em R\$ 18,05 bilhões. Em abril do ano passado, foi registrado superávit de R\$ 10,328 bilhões. Os números foram divulgados pelo Banco Central (BC), e referem-se ao desempenho fiscal de União, Estados, municípios e empresas sob controle dos respectivos governos, excluídos bancos estatais, Petrobrás e Eletrobrás.

A balança comercial brasileira teve superávit de US\$ 712 milhões no mês de maio, valor 6,7% inferior a maio de 2013 de acordo o Ministério do Desenvolvimento, Indústria e Comércio Exterior (Mdic). É o pior resultado para o mês de maio desde 2002. No acumulado do ano, o resultado dos cinco primeiros meses de 2014 é melhor que 2013, visto que o saldo negativo reduziu de US\$ 5,4 bilhões para US\$ 4,9 bilhões. As exportações brasileiras alcançaram a cifra de US\$ 20,752 bilhões, com média diária de US\$ 988,2 milhões, enquanto as importações mensais totalizaram US\$ 20,040 bilhões. O principal destaque para este resultado foi a soja em grão atingiu o recorde de exportação no acumulado do ano, com US\$ 12,6 bilhões. Houve ainda, melhora na conta petróleo que apresentou aumento das exportações e redução das importações de petróleo e derivados.

O balanço de pagamentos registrou superávit de US\$ 1,8 bilhão em abril. As transações correntes foram deficitárias em US\$ 8,3 bilhões, acumulando, nos últimos doze meses, saldo negativo de US\$ 81,6 bilhões, equivalente a 3,65% do PIB. A conta financeira foi superavitária em US\$ 9,9 bilhões, destacando-se os ingressos líquidos em investimentos estrangeiros diretos e em carteira, na ordem, US\$ 5,2 bilhões e US\$ 4,3 bilhões.

A posição da dívida externa bruta estimada para abril totalizou US\$ 326,3 bilhões, acréscimo de US\$ 6,3 bilhões em relação ao montante estimado para março de 2014. A dívida externa estimada de longo prazo atingiu US\$ 288,1 bilhões, elevação de US\$ 6,3 bilhões, enquanto o estoque de curto prazo manteve-se estável em US\$ 38,2 bilhões. A variação da dívida externa de longo prazo no período é explicada por empréstimos de longo prazo tomados pelos setores financeiro e não financeiro, US\$ 2,3 bilhões e US\$ 1,4 bilhão, respectivamente; e de títulos de dívida de longo prazo emitidos pelo governo e pelo setor financeiro, US\$ 1,4 bilhão e US\$ 658 milhões, na ordem. A variação por paridades aumentou o estoque em US\$ 297 milhões.

Expectativas e Sondagens

O Índice de Confiança do Consumidor (ICC) da Fundação Getúlio Vargas recuou -3,3% entre abril e maio de 2014, ao passar de 106,3 para 102,8 pontos, o menor nível desde abril de 2009. Com o resultado, o índice manteve-se abaixo da média histórica, de 116,4 pontos, pelo 16º mês consecutivo. Os consumidores continuam pouco satisfeitos com a situação atual e pessimistas em relação aos rumos da economia nos próximos meses. O Índice da Situação Atual (ISA) caiu -3,9%, para 107,2 pontos, o menor desde maio de 2009 (103,0). O Índice de Expectativas (IE), por sua vez, recuou pelo sexto mês seguido, em -2,9%, para 100,6 pontos, o mais baixo desde março de 2009.



Em abril, o Índice de Confiança de Serviços (ICS) da Fundação Getúlio Vargas recuou -5,7% frente a abril, a maior queda pontual desde dezembro de 2008. Ao passar de 113,3 para 106,8 pontos, índice chega ao menor nível desde abril de 2009. A piora do ICS de maio foi determinada pela redução de ambos os seus componentes: o Índice da Situação Atual (ISA-S) recuou -4,6% e o Índice de Expectativas (IE-S), -6,6%, na quinta queda consecutiva, para 120,5 pontos, o menor nível desde março de 2009. Cabe ressaltar que das doze atividades pesquisadas, dez apresentaram redução da confiança entre abril e maio.

O Índice de Confiança do Comércio (ICOM) da Fundação Getúlio Vargas evoluiu desfavoravelmente no trimestre findo em maio, ao registrar queda de -4,4% na comparação com o mesmo período do ano anterior. Este é o terceiro mês consecutivo de piora nesta base de comparação: em abril, a variação interanual havia sido de -3,1%, e em março, de -2,1%. O índice médio do trimestre ficou em 117,4 pontos, o menor da série histórica iniciada em março de 2010. A piora do ICOM deveu-se à diminuição tanto do grau de satisfação com a situação presente quanto do otimismo em relação aos meses seguintes. A variação interanual do Índice da Situação Atual (ISA-COM) passou de -7,0%, em abril, para -7,2%, em maio. A taxa interanual trimestral do Índice de Expectativas (IE-COM) passou de -0,4% para -2,6%, no mesmo período.

Em, maio, o Índice de Confiança da Indústria (ICI) da Fundação Getúlio Vargas recuou -5,1% entre abril e maio de 2014, ao passar de 95,6 para 90,7 pontos. Houve deterioração tanto das avaliações sobre o momento presente quanto das expectativas em relação aos meses seguintes. O Índice da Situação Atual (ISA) caiu -5,1%, para 92,3 pontos, e o Índice de Expectativas (IE) recuou -5,0%, para 89,2 pontos. A piora do ambiente de negócios, captada por todos os quesitos integrantes do ICI, sinaliza desaceleração da atividade no setor e aumento do pessimismo em relação à possibilidade de reversão da tendência nos próximos meses.

Pelo terceiro mês consecutivo, o Índice de Confiança da Construção (ICST) da Fundação Getúlio Vargas registra intensificação da tendência de queda nas comparações interanuais. O ICST do trimestre findo em maio de 2014 variou -8,7%, em relação ao mesmo período do ano anterior, a maior queda desde agosto de 2012 (-9,8%). Na mesma base de comparação, as variações haviam sido de -3,3% e -5,9% em março e abril, respectivamente. A piora nos dois últimos meses foi mais acentuada nas expectativas que nas percepções em relação à situação atual dos negócios. Em bases trimestrais, a variação interanual do Índice de Expectativas (IE-CST) passou de -7,7%, no trimestre findo em abril, para -11,4%, em maio – a maior queda da série nesta base de comparação.

Mercado de trabalho

A taxa de desocupação em abril de 2014 foi estimada em 4,9% para o conjunto das seis regiões metropolitanas investigadas. Frente a março (5,0%), a taxa não apresentou variação significativa. No confronto com abril de 2013 (5,8%), esse indicador declinou 0,9 ponto percentual. A população ocupada (22,9 milhões) indicou estabilidade em relação a março de 2014 e na comparação com abril do ano passado. A PME ainda informou que o rendimento médio real habitual ficou em R\$ 2.028,00 em abril, ficando 0,6% menor em relação ao de março (R\$ 2.040,27) e 2,6% acima do registrado em abril de 2013 (R\$ 1.977,24). Os dados são da Pesquisa Mensal de Emprego (PME), divulgado pelo Instituto Brasileiro de Geografia e Estatística (IBGE). A PME abrange as regiões metropolitanas de Recife, Salvador, Belo Horizonte, Rio de Janeiro, São Paulo e Porto Alegre.



Mercado Financeiro e Câmbio

Após dois meses consecutivos de alta, o Ibovespa voltou a cair. Com um recuo de -0,75% no mês de maio o índice voltou a ficar negativo em 2014, acumulando perda de -0,23%. Em doze meses, o índice apresenta uma performance negativa de -4,24%.

Nos EUA, o índice Dow Jones acumulou 0,82% de alta, o S&P500 2,12% e o índice Nasdaq subiu 3,14%. Na Europa, o DAX 30 da Alemanha avançou 3,54%, enquanto o CAC 40 da França subiu 0,74%. Na Ásia, as bolsas também operaram em alta. O Shanghai Comp., da China, subiu 0,64% e o índice Nikkei do Japão, teve alta de 2,29%.

Após três meses de queda consecutiva, o dólar apresentou alta em relação ao real no mês de maio. A moeda americana apresentou uma alta nominal de 0,49%, encerrando o mês a R\$ 2,24. No ano, no entanto, o dólar cai - 4,92%.

Inflação e Taxa de Meta Atuarial

O Índice Nacional de Preços ao Consumidor Amplo (IPCA) do mês de maio apresentou variação de 0,46% e ficou 0,21 pontos percentuais abaixo da taxa de 0,67% registrada em abril de 2014. Com isto, a variação foi para 3,33% nos primeiros cinco meses deste ano, acima da taxa de 2,88% de igual período de 2013. Considerando os últimos doze meses o índice situou-se em 6,37%, acima dos 6,28% relativos aos doze meses anteriores.

Alimentação e Bebidas (de 1,19% em abril para 0,58% em maio), que mais uma vez apresentou desaceleração no ritmo de crescimento de preços, e Transporte (de 0,32% para -0,45%), que chegou a se mostrar em queda, foram os responsáveis pela redução da taxa do IPCA de maio. Já os Artigos de Residência (1,03%) e Saúde e Cuidados Pessoais (0,98%) registraram os resultados mais elevados. O IPCA é calculado pelo IBGE desde 1980, se refere às famílias com rendimento monetário de 01 a 40 salários mínimos, qualquer que seja a fonte, e abrange dez regiões metropolitanas do país, além dos municípios de Goiânia, Campo Grande e de Brasília.

Índice Nacional de Preços ao Consumidor (INPC) apresentou variação de 0,60% em abril e ficou abaixo do resultado de 0,78% de março em 0,18 pontos percentuais. Com isto, a variação acumulada no ano é de 3,52% e, em 12 meses, registrou elevação de 6,08%. O INPC é calculado pelo IBGE desde 1979, se refere às famílias com rendimento monetário de 01 a 05 salários mínimos, sendo o chefe assalariado, e abrange dez regiões metropolitanas do país, além dos municípios de Goiânia, Campo Grande e de Brasília.

A Taxa de Meta Atuarial (TMA) que é indexada ao indicador IPCA (IPCA + 6% a.a.) variou 0,95 % no mês, acumulando 5,8% no ano. Já para os RPPS que possuem meta atuarial indexada ao INPC (INPC+6% a.a.), a variação mensal foi 1,09% e no ano 5,99%.

Indicadores do Mercado Financeiro (em %)

REFERÊNCIA	SELIC	IMA-B	CDI	POUPANÇA	IPCA	TMA / IPCA	INPC	TMA / INPC	IBOVESPA Fechamento
janeiro/14	0,8493	(2,5507)	0,8398	0,6132	0,5500	1,0628	0,6300	1,1432	(7,5116)
fevereiro/14	0,7901	4,4390	0,7827	0,5540	0,6900	1,1567	0,6400	1,1065	(1,1419)
março/14	0,7659	0,7099	0,7599	0,5267	0,9200	1,3643	0,8200	1,2639	7,0497
abril/14	0,8227	2,4185	0,8155	0,5461	0,6700	1,1366	0,7800	1,2471	2,4041
maio/14	0,8659	4,2655	0,8583	0,5607	0,4600	0,9490	0,6000	1,0897	(0,7496)
junho/14									
julho/14									
agosto/14									
setembro/14									
outubro/14									
novembro/14									
dezembro/14									
Acumulado 2014	4,1615	9,4543	4,1225	2,8322	3,3330	5,7990	3,5183	5,9888	(0,5203)

Observações Importantes:

I - O Emitente não é Analista de Valores Mobiliários, tampouco esta mensagem configura-se um Relatório de Análise, conforme definição da Instrução nº 483 da Comissão de Valores Mobiliários (CVM). II - Esta mensagem tem conteúdo meramente indicativo, não devendo, portanto, ser interpretada como um texto, relatório de acompanhamento, estudos ou análises sobre valores mobiliários específicos ou sobre valores mobiliários determinados que possam auxiliar ou influenciar investidores no processo de tomada de decisão de investimento. III - Investimentos ou aplicações em títulos e valores mobiliários envolvem riscos, podendo implicar, conforme o caso, na perda integral do capital investido ou ainda na necessidade de aporte suplementar de recursos. IV - As informações expressas neste documento são obtidas de fontes consideradas seguras, porém mesmo tendo sido adotadas precauções para assegurar a confiabilidade na data da publicação, não é garantida a sua precisão ou completude, não devendo ser considerada como tal.

APARECIDA PREV - Desempenho da Carteira



Maio/ 2014 (Data base: 30/05/2014).

Ativos em R\$	Carteira %	Saldo Anterior	Aplicações	Resgates	Saldo Atual
BB PREVID RENDA FIXA IMA-B TÍTULOS PÚBLICOS FI	9,87%	9.934.971,49	0,00	0,00	10.355.381,74
BB PREVID RF IRF-M1 TÍTULOS PÚBLICOS FIC	2,09%	2.172.372,13	0,00	0,00	2.192.459,51
BB PREVID RF IMA-B5 + TÍTULOS PÚBLICOS FI	12,69%	12.535.961,79	0,00	0,00	13.310.697,51
BB PREVID RF IDKA 2 TÍTULOS PÚBLICOS FI	13,89%	14.384.500,37	0,00	0,00	14.572.401,17
BRADERCO FI RENDA FIXA IMA-B TÍTULOS PÚBLICOS	3,95%	3.980.561,30	0,00	0,00	4.147.495,13
CAIXA FI BRASIL IRF M 1 + TP RF LP	6,37%	6.523.981,56	0,00	0,00	6.677.967,53
CAIXA FI BRASIL IRF-M 1 TP RF	6,67%	6.932.480,95	0,00	0,00	6.997.744,63
BB PREVID RF IMA-B FI	5,36%	5.387.416,53	0,00	0,00	5.620.448,33
CAIXA FIC NOVO BRASIL IMA B RF LP	10,73%	6.929.256,60	4.000.000,00	0,00	11.259.595,84
BRADERCO FI RENDA FIXA IMA-B	0,43%	437.518,40	0,00	0,00	455.878,11
ADINVEST TOP FUNDO DE INVESTIMENTO RENDA FIXA	6,63%	6.660.682,15	0,00	0,00	6.958.047,47
BB PREVID RF FLUXO FIC	4,81%	8.127.110,28	1.543.395,18	4.690.525,48	5.047.516,72
BB PREVIDENCIÁRIO RENDA FIXA PERFIL FIC	3,72%	3.868.414,47	0,00	0,00	3.902.763,70
CAIXA BRASIL TÍTULOS PÚBLICOS FI RENDA FIXA LP	2,67%	2.086.671,05	694.328,34	0,00	2.802.233,89
CAIXA FI BRASIL IPCA XI RF CRED PRIV	0,46%	473.429,12	0,00	0,00	478.158,40
BRADERCO FIC DE FI EM AÇÕES IBOVESPA INDEX	1,12%	1.182.888,18	0,00	0,00	1.170.504,03
CAIXA FI AÇÕES IBOVESPA ATIVO	0,68%	718.937,10	0,00	0,00	715.699,97
BRADERCO FIA SMALL CAP PLUS	0,34%	341.966,16	0,00	0,00	356.661,01
QUELUZ VALOR FI EM AÇÕES	0,31%	320.915,72	0,00	0,00	325.375,15
BB PREVID AÇÕES GOVERNANÇA FI	3,90%	4.108.934,39	0,00	0,00	4.092.011,54
BB AÇÕES SMALL CAPS FIC	1,41%	1.431.034,75	0,00	0,00	1.474.214,23
BB AÇÕES DIVIDENDOS FIC	1,88%	1.974.690,81	0,00	0,00	1.973.732,27
Total	100,00%	100.514.695,29	6.237.723,52	4.690.525,48	104.886.987,89

Carteira	CNPJ dos fundos	Enquadramento CMN 3.922/2010	Quant. de Cotas	Valor da Cota	Valor Total
BB PREVID RENDA FIXA IMA-B TÍTULOS PÚBLICOS FI	07.442.078/0001-05	Art 7º, Inciso I, "b"	3.690.830,42084100	2,80570510	10.355.381,74
BB PREVID RF IRF-M1 TÍTULOS PÚBLICOS FIC	11.328.882/0001-35	Art 7º, Inciso I, "b"	1.433.082,38009200	1,52989077	2.192.459,51
BB PREVID RF IMA-B5 + TÍTULOS PÚBLICOS FI	13.327.340/0001-73	Art 7º, Inciso I, "b"	9.461.232,06125700	1,40686725	13.310.697,51
BB PREVID RF IDKA 2 TÍTULOS PÚBLICOS FI	13.322.205/0001-35	Art 7º, Inciso I, "b"	10.370.589,34110400	1,40516616	14.572.401,17
BRADERCO FI RENDA FIXA IMA-B TÍTULOS PÚBLICOS	10.986.880/0001-70	Art 7º, Inciso I, "b"	2.556.719,40456000	1,62219410	4.147.495,13
CAIXA FI BRASIL IRF M 1 + TP RF LP	10.577.519/0001-90	Art 7º, Inciso I, "b"	5.805.751,98473000	1,15023300	6.677.967,53
CAIXA FI BRASIL IRF-M 1 TP RF	10.740.670/0001-06	Art 7º, Inciso I, "b"	4.800.212,26271300	1,45779900	6.997.744,63
BB PREVID RF IMA-B FI	07.861.554/0001-22	Art 7º, Inciso III	2.262.390,47575800	2,48429632	5.620.448,33
CAIXA FIC NOVO BRASIL IMA B RF LP	10.646.895/0001-90	Art 7º, Inciso III	6.665.788,02414600	1,68916200	11.259.595,84
BRADERCO FI RENDA FIXA IMA-B	08.702.798/0001-25	Art 7º, Inciso III	209.480,98586000	2,17622670	455.878,11
ADINVEST TOP FUNDO DE INVESTIMENTO RENDA FIXA	10.355.516/0001-02	Art 7º, Inciso III	10.935.298,37891130	0,63629242	6.958.047,47
BB PREVID RF FLUXO FIC	13.077.415/0001-05	Art 7º, Inciso IV	3.926.417,39390900	1,28552729	5.047.516,72
BB PREVIDENCIÁRIO RENDA FIXA PERFIL FIC	13.077.418/0001-49	Art 7º, Inciso IV	2.958.423,11668200	1,31920403	3.902.763,70
CAIXA BRASIL TÍTULOS PÚBLICOS FI RENDA FIXA LP	05.164.356/0001-84	Art 7º, Inciso IV	1.197.950,53011400	2,33918999	2.802.233,89
CAIXA FI BRASIL IPCA XI RF CRED PRIV	12.321.681/0001-79	Art 7º, Inciso VII, "b"	320.000,00000000	1,49424500	478.158,40
BRADERCO FIC DE FI EM AÇÕES IBOVESPA INDEX	96.498.985/0001-04	Art 8º, Inciso I	93.091,92445000	12,57363662	1.170.504,03
CAIXA FI AÇÕES IBOVESPA ATIVO	08.046.355/0001-23	Art 8º, Inciso I	632.497,46208200	1,13154600	715.699,97
BRADERCO FIA SMALL CAP PLUS	06.988.623/0001-09	Art 8º, Inciso III	86.809,19568000	4,10856260	356.661,01
QUELUZ VALOR FI EM AÇÕES	09.289.072/0001-75	Art 8º, Inciso III	204.098,77972700	1,59420430	325.375,15
BB PREVID AÇÕES GOVERNANÇA FI	10.418.335/0001-88	Art 8º, Inciso III	3.010.576,48605100	1,35921195	4.092.011,54
BB AÇÕES SMALL CAPS FIC	05.100.221/0001-55	Art 8º, Inciso III	283.034,12223500	5,20860955	1.474.214,23
BB AÇÕES DIVIDENDOS FIC	05.100.191/0001-87	Art 8º, Inciso III	192.445,84034900	10,25604015	1.973.732,27

Rentabilidades (Em % - TIR)	No Mês	% IMA-B	% CDI	% TMA	Abril	Março	No ano	% IMA-B	% CDI	% TMA
Carteira	2,78	65,20	324,00	293,04	1,86	1,22	6,39	67,60	155,02	110,20
IMA-B	4,27	100,00	496,97	449,48	2,42	0,71	9,45	100,00	229,34	163,03
CDI	0,86	20,12	100,00	90,44	0,82	0,76	4,12	43,60	100,00	71,09
TMA - IPCA + 6%	0,95	22,25	110,57	100,00	1,14	1,36	5,80	61,34	140,67	100,00

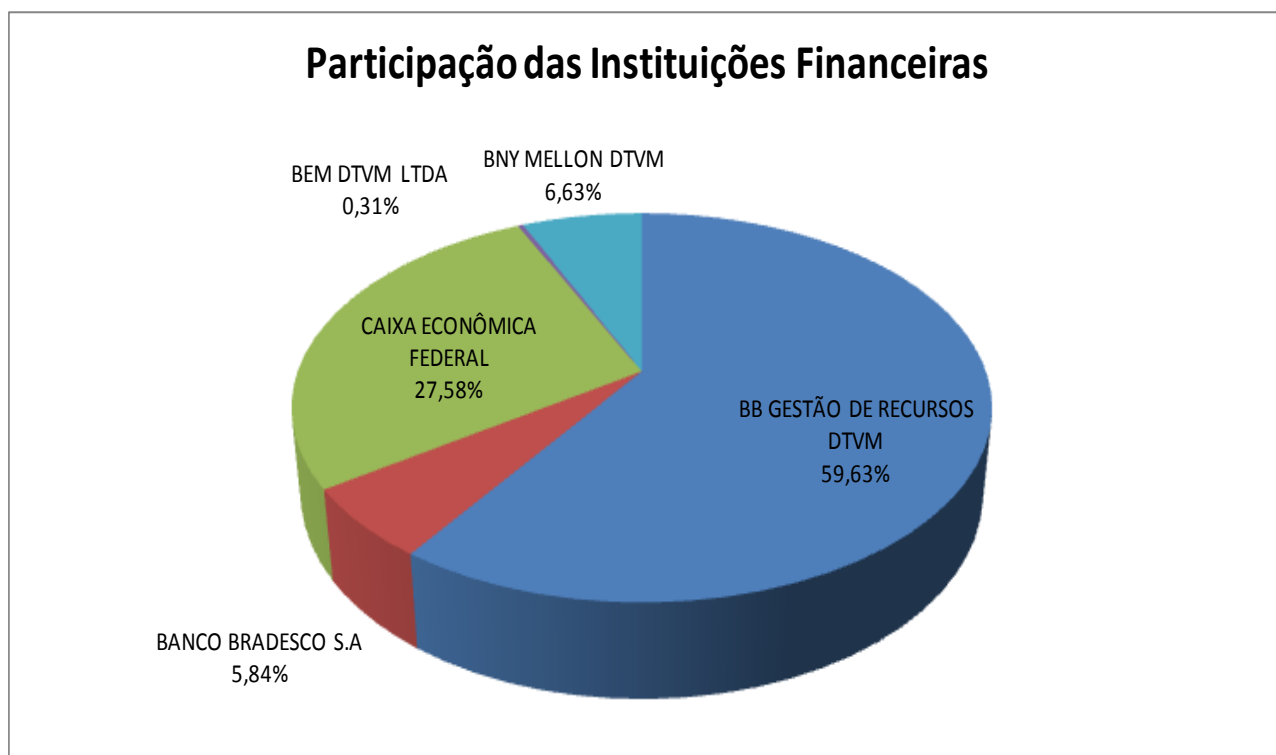
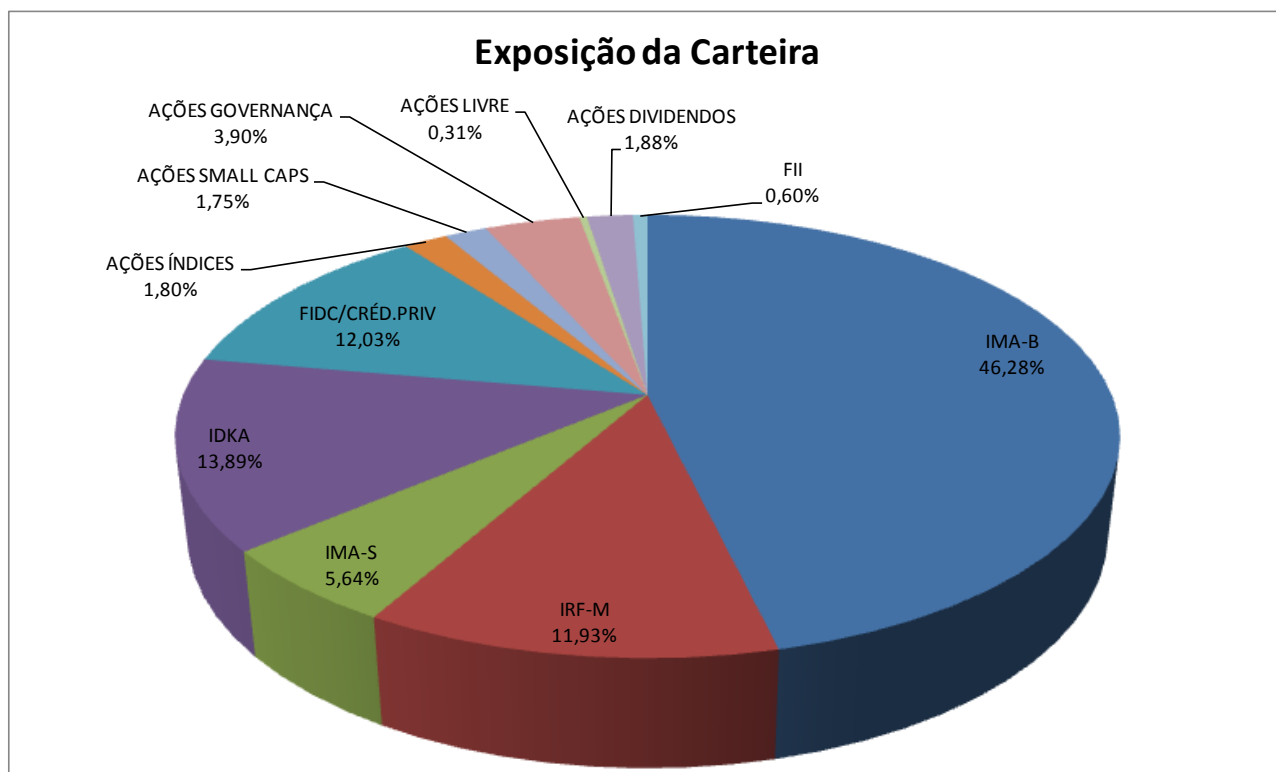



Gráfico Mensal da Rentabilidade da Carteira



Gráfico da Carteira x TMA (Mensal)

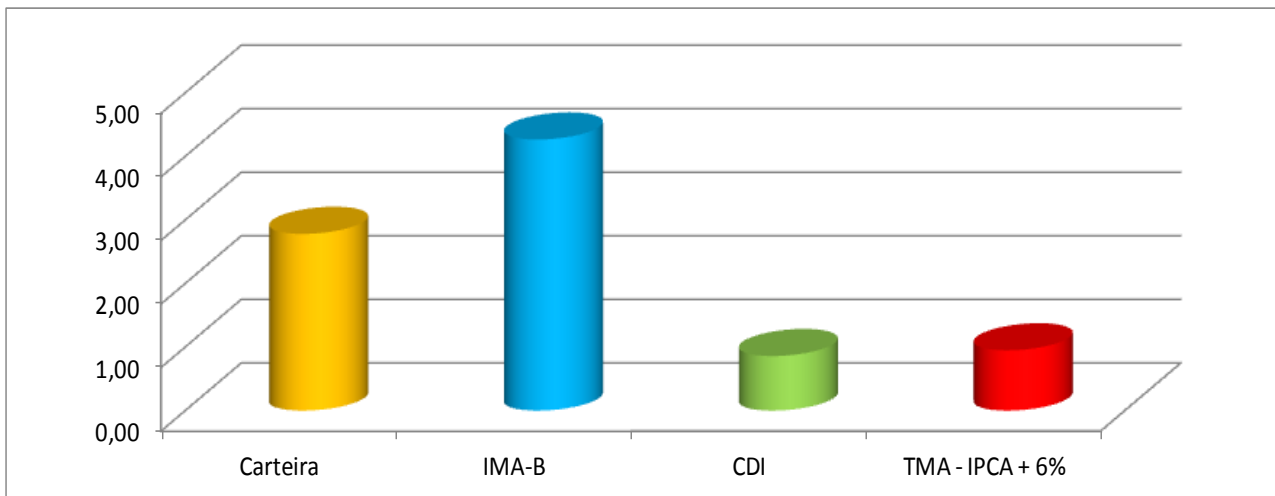

Gráfico da Carteira x TMA (Acumulado no Ano)

APARECIDA PREV - Desempenho dos Ativos

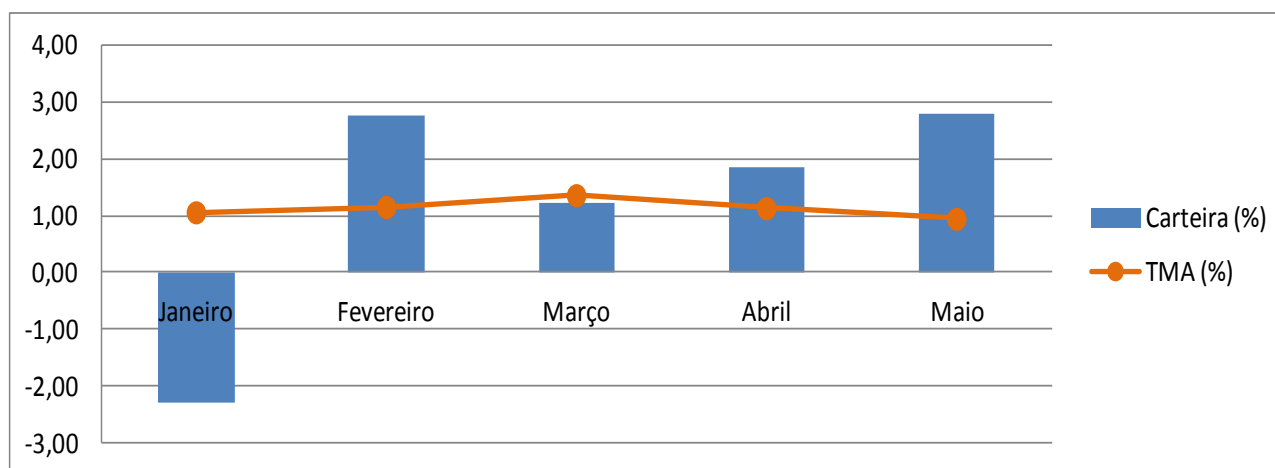

Rentabilidades dos Ativos	No Mês	% IMA-B	% CDI	% TMA	Abril	Março	No ano	% IMA-B	% CDI	% TMA
BB PREVID RENDA FIXA IMA-B TÍTULOS PÚBLICOS FI	4,23	99,21	493,02	445,90	2,40	0,67	9,25	97,88	224,48	159,58
BB PREVID RF IRF-M1 TÍTULOS PÚBLICOS FIC	0,92	21,68	107,72	97,43	0,86	0,75	4,00	42,36	97,15	69,06
BB PREVID RF IMA-B5 + TÍTULOS PÚBLICOS FI	6,18	144,89	720,04	651,23	3,17	0,42	11,60	122,66	281,30	199,97
BB PREVID RF IDKA 2 TÍTULOS PÚBLICOS FI	1,31	30,62	152,18	137,64	1,39	0,78	5,58	59,01	135,32	96,20
BRADERCO FI RENDA FIXA IMA-B TÍTULOS PÚBLICOS	4,19	98,23	488,17	441,52	2,37	0,65	9,19	97,20	222,93	158,47
CAIXA FI BRASIL IRF M 1 + TP RF LP	2,36	55,33	275,00	248,72	1,42	0,44	6,53	69,06	158,38	112,59
CAIXA FI BRASIL IRF-M 1 TP RF	0,94	22,07	109,68	99,20	0,88	0,76	4,07	43,01	98,64	70,13
BB PREVID RF IMA-B FI	4,33	101,40	503,95	455,79	2,47	0,69	9,46	100,08	229,53	163,17
CAIXA FIC NOVO BRASIL IMA B RF LP	4,20	98,48	489,41	442,64	2,46	0,62	9,18	97,09	222,66	158,28
BRADERCO FI RENDA FIXA IMA-B	4,20	98,46	489,34	442,57	2,36	0,67	9,09	96,15	220,50	156,75
ADINVEST TOP FUNDO DE INVESTIMENTO RENDA FIXA	4,46	104,56	519,63	469,97	3,23	1,70	9,31	98,47	225,84	160,54
BB PREVID RF FLUXO FIC	0,79	18,61	92,47	83,64	0,75	0,70	3,78	40,02	91,78	65,25
BB PREVIDENCIÁRIO RENDA FIXA PERFIL FIC	0,89	20,82	103,45	93,56	0,84	0,77	4,20	44,45	101,94	72,47
CAIXA BRASIL TÍTULOS PÚBLICOS FI RENDA FIXA LP	0,88	20,70	102,88	93,05	0,82	0,71	4,14	43,82	100,49	71,43
CAIXA FI BRASIL IPCA XI RF CRED PRIV	1,00	23,42	116,38	105,26	1,36	1,11	4,72	49,92	114,48	81,38
BRADERCO FIC DE FI EM AÇÕES IBOVESPA INDEX	-1,05	-	-	-	2,14	6,81	-1,80	-	-	-
CAIXA FI AÇÕES IBOVESPA ATIVO	-0,45	-	-	-	1,88	2,90	-7,71	-	-	-
BRADERCO FIA SMALL CAP PLUS	4,30	100,81	500,99	453,11	-0,47	3,93	-3,12	-	-	-
QUELUZ VALOR FI EM AÇÕES	1,39	32,59	161,95	146,47	1,58	4,07	0,40	4,23	9,70	6,90
BB PREVID AÇÕES GOVERNANÇA FI	-0,41	-	-	-	2,29	6,21	-0,06	-	-	-
BB AÇÕES SMALL CAPS FIC	3,02	70,74	351,54	317,95	-2,00	4,14	-5,51	-	-	-
BB AÇÕES DIVIDENDOS FIC	-0,05	-	-	-	0,75	7,08	-0,62	-	-	-
IMA-B	4,27	100,00	496,97	449,48	2,42	0,71	9,45	100,00	229,34	163,03
CDI	0,86	20,12	100,00	90,44	0,82	0,76	4,12	43,60	100,00	71,09
TMA - IPCA + 6%	0,95	22,25	110,57	100,00	1,14	1,36	5,80	61,34	140,67	100,00

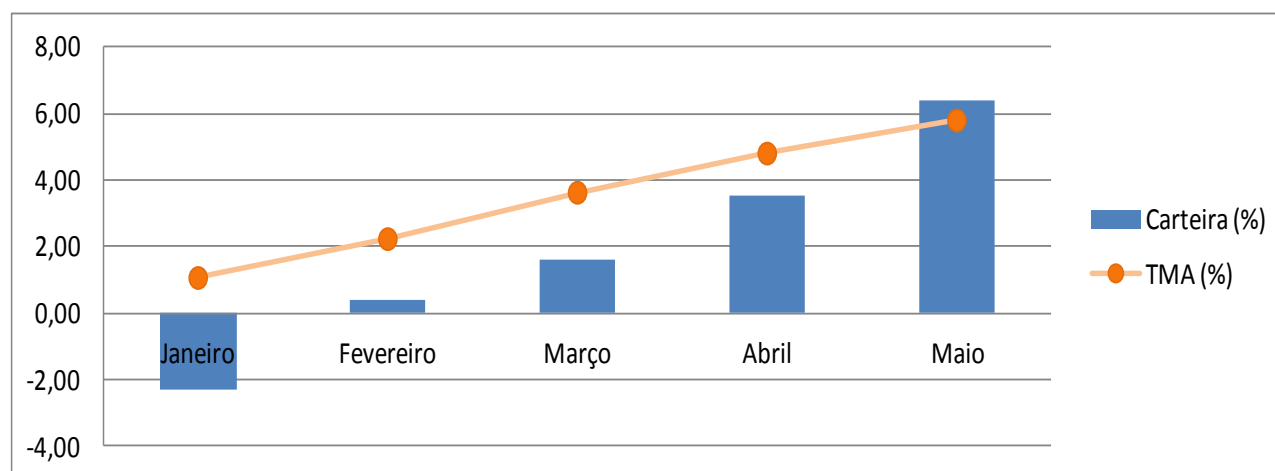

Gráfico Mensal da Rentabilidade dos Ativos

APARECIDA PREV - Volatilidade Mensal

Volatilidade mensal anualizada de Mai/2014 a Mai/2014 (mensal)					
Ativo	Retorno	Volatilidade	Mínimo	Máximo	
ADINVEST TOP FI RENDA FIXA	4,99%	6,40%	6,48%	6,48%	
BB DIVIDENDOS FIC AÇÕES PREVIDENCIÁRIO	-0,50%	14,14%	14,41%	14,41%	
BB FLUXO FIC RENDA FIXA PREVIDENCIÁRIO	0,83%	0,01%	0,01%	0,01%	
BB GOVERNANÇA FI AÇÕES PREVIDENCIÁRIO	-0,30%	14,14%	14,48%	14,48%	
BB IDKA 2 TÍTULOS PÚBLICOS FI RENDA FIXA PREVIDENCIÁRIO	1,43%	1,50%	1,52%	1,52%	
BB IMA-B FI RENDA FIXA PREVIDENCIÁRIO	4,67%	5,90%	6,03%	6,03%	
BB IMA-B TÍTULOS PÚBLICOS FI RENDA FIXA PREVIDENCIÁRIO	4,56%	5,75%	5,88%	5,88%	
BB IMA-B5+ TÍTULOS PÚBLICOS FI RENDA FIXA PREVIDENCIÁRIO	6,68%	8,87%	9,07%	9,07%	
BB IRF M1 TÍTULOS PÚBLICOS FIC RENDA FIXA PREVIDENCIÁRIO	0,97%	0,15%	0,15%	0,15%	
BB PERFIL FIC RENDA FIXA PREVIDENCIÁRIO	0,93%	0,03%	0,03%	0,03%	
BB SMALL CAPS FIC AÇÕES	3,36%	10,13%	10,36%	10,36%	
BRADESCO INSTITUCIONAL IMA-B FIC RENDA FIXA	4,52%	5,48%	5,60%	5,60%	
BRADESCO INDEXADO IBOVESPA FIC AÇÕES	-1,47%	18,66%	19,08%	19,08%	
BRADESCO INSTITUCIONAL IMA-B TÍTULOS PÚBLICOS FIC RENDA FIXA	4,51%	5,65%	5,77%	5,77%	
BRADESCO SMALL CAP PLUS FI AÇÕES	4,87%	10,27%	10,45%	10,45%	
CAIXA BRASIL IRF-M 1 TÍTULOS PÚBLICOS FI RENDA FIXA	0,99%	0,15%	0,16%	0,16%	
CAIXA BRASIL IRF-M 1+ TÍTULOS PÚBLICOS FI RENDA FIXA LP	2,42%	2,67%	2,73%	2,73%	
CAIXA BRASIL TÍTULOS PÚBLICOS FI RENDA FIXA LP	0,93%	0,12%	0,13%	0,13%	
CAIXA BRASIL XI FI RENDA FIXA IPCA CRÉDITO PRIVADO	1,06%	0,41%	0,42%	0,42%	
CAIXA IBOVESPA ATIVO FI AÇÕES	-0,75%	16,22%	16,59%	16,59%	
CAIXA NOVO BRASIL IMA-B FIC RENDA FIXA LP	4,50%	5,37%	5,49%	5,49%	
QUELUZ VALOR FI AÇÕES	1,19%	9,08%	9,26%	9,26%	
APARECIDA PREV	2,96%	3,99%	4,07%	4,07%	

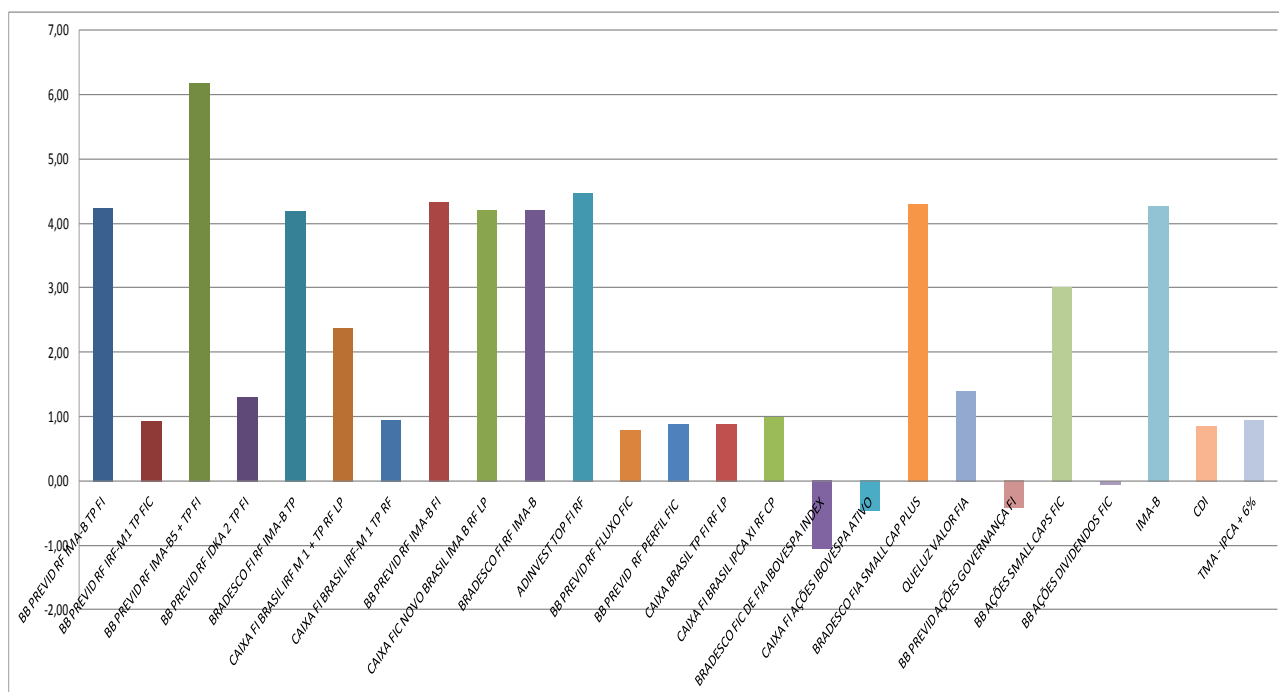
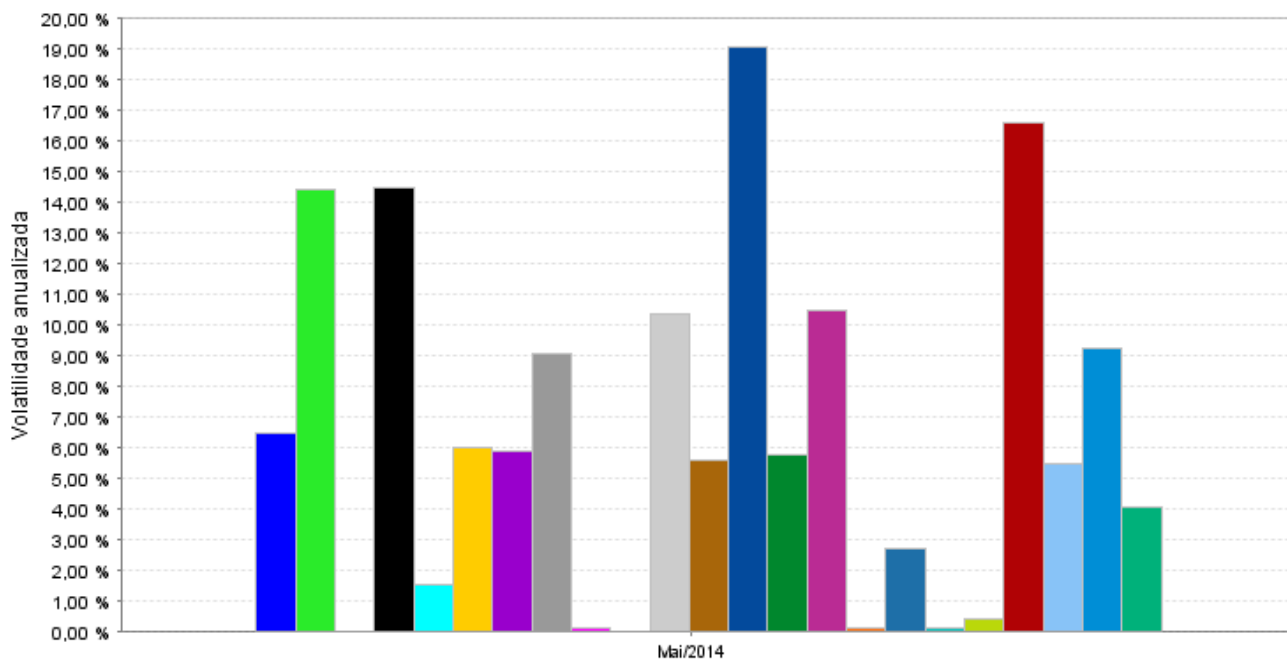

Volatilidade é o grau médio de variação das cotações de um [ativo](#) ([ação](#), [título](#), [fundo de investimento](#)) em um determinado período, utilizados como forma de [mensurar o risco](#) de um ativo considerado. Como a carteira de ativos do APARECIDA PREV é composta em sua maioria por Fundos de Investimento em Títulos Públicos, a volatilidade da carteira de fundos no período analisado é de 3,99%, decorrente da volatilidade dos Fundos de Investimentos atrelados ao IMA-B, e ficando assim abaixo do teto máximo definida em sua Política de Investimentos, que é de 5,00%, porém com atenção para os ativos de Fundos de Investimentos em Ações, com volatilidade acima da máxima de 5,00%.

APARECIDA PREV - Posição Mensal

ALOCÇÃO DOS RECURSOS/DIVERSIFICAÇÃO	RESOLUÇÃO CMN 3922/2010	% Limite da 3.922	% Limite Mín.	% Alvo 2014	% Limite Máx.	% em 30/05/2014	Enquadramento
RENDA FIXA							
Títulos Públicos Registrado no Selic	Art. 7º, Inciso I, "a"	100,00%	0,00%	30,00%	50,00%	0,00%	OK
FI 100% TPF - Condomínio Aberto	Art. 7º, Inciso I, "b"	100,00%	0,00%	25,00%	80,00%	55,54%	OK
Operações Compromissada atreladas TPF	Art. 7º, Inciso II	15,00%	0,00%	0,00%	0,00%	0,00%	OK
FI Renda Fixa ou Referenciado - Condomínio Aberto	Art. 7º, Inciso III	80,00%	0,00%	10,00%	30,00%	23,16%	OK
FI Renda Fixa ou Referenciado - Condomínio Aberto	Art. 7º, Inciso IV	30,00%	0,00%	5,00%	15,00%	11,20%	OK
Poupança	Art. 7º, Inciso V	20,00%	0,00%	0,00%	0,00%	0,00%	OK
FI em Diretos Creditórios - Condomínio Aberto	Art. 7º, Inciso VI	15,00%	0,00%	0,00%	0,00%	0,00%	OK
FI em Diretos Creditórios - Condomínio Fechado	Art. 7º, Inciso VII, "a"	5,00%	0,00%	5,00%	5,00%	0,00%	OK
FI de Renda Fixa ou Referenciado - Crédito Privado	Art. 7º, Inciso VII, "b"	5,00%	0,00%	2,00%	5,00%	0,46%	OK
RENDA VARIÁVEL							
FI em Ações Ref. IBRX/IBOVESPA - Condomínio Aberto	Art. 8º, Inciso I	30,00%	0,00%	3,00%	5,00%	1,80%	OK
FI de Índices Referenciados em Ações	Art. 8º, Inciso II	20,00%	0,00%	0,00%	0,00%	0,00%	OK
FI em Ações - Condomínio Aberto	Art. 8º, Inciso III	15,00%	0,00%	10,00%	10,00%	7,84%	OK
FI Multimercados - Condomínio Aberto	Art. 8º, Inciso IV	5,00%	0,00%	0,00%	0,00%	0,00%	OK
FI em Participações - Condomínio Fechado	Art. 8º, Inciso V	5,00%	0,00%	5,00%	5,00%	0,00%	OK
FI Imobiliários - Condomínio Aberto	Art. 8º, Inciso VI	5,00%	0,00%	5,00%	5,00%	0,00%	OK



Gráfico da Distribuição da Carteira por Artigos

APARECIDA PREV - Posição Mensal

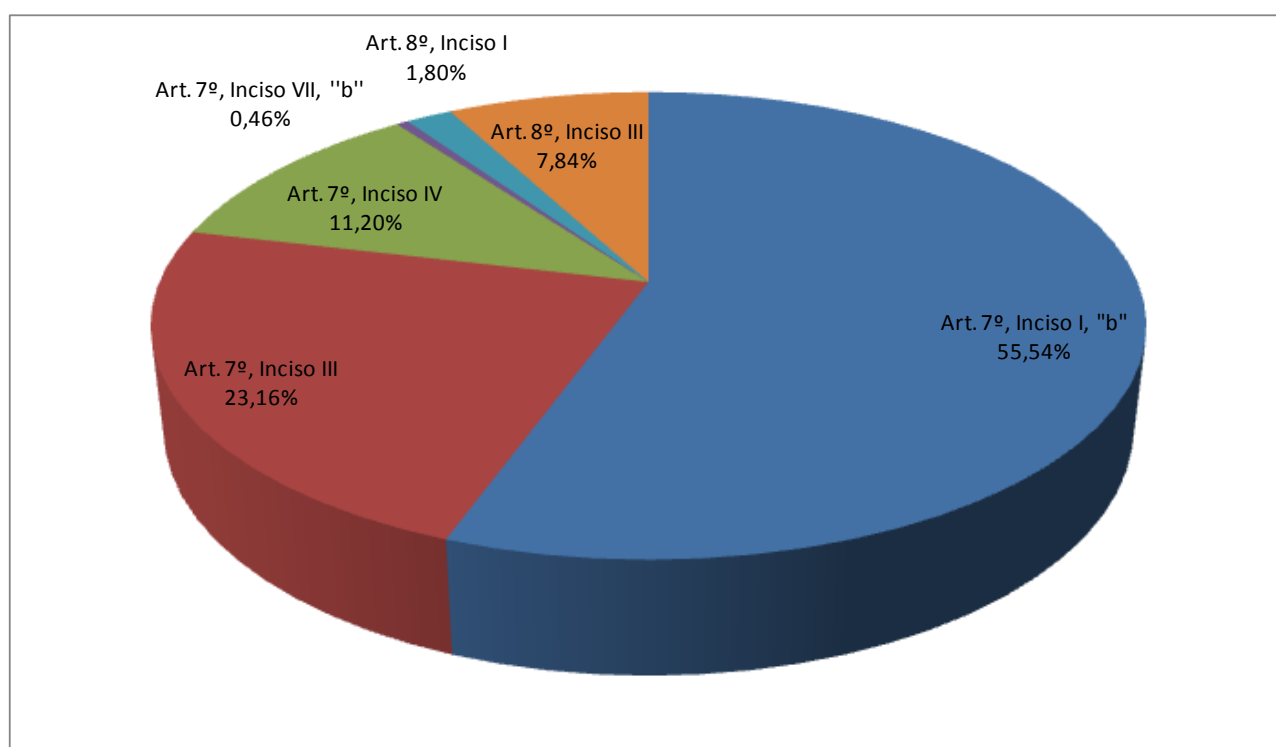

DEMONSTRATIVO - CARTEIRA									
Total de Recursos aplicados pelo RPPS:		R\$ 104.886.987,89							
Segmento:	Renda Fixa	Tipo de Ativo:	FI 100% títulos TN - Art. 7º, I, "b"						
Data da posição atual:	30/05/2014								
Instituição Financeira:	BB GESTÃO DE RECURSOS DTM S.A.	CNPJ da Instituição Financeira:	30.822.936/0001-69						
Fundo:	BB PREVIDENCIÁRIO RENDA FIXA IMA-B TÍTULOS PÚBLICOS FUNDO DE INVESTIMENTO	CNPJ do Fundo:	07.442.078/0001-05						
Quantidade de Cotas:	3.690.830,42084100	Valor atual da Cota:	2,805705102	Valor Total Atual:	10.355.381,74				
Índice de Referência:	IMA								
Patrimônio Líquido do Fundo:	R\$	6.321.356.250,11							
% dos Recursos do RPPS:	9,87%	% do Patrimônio Líquido do Fundo:			0,16%				
Segmento:	Renda Fixa	Tipo de Ativo:	FI 100% títulos TN - Art. 7º, I, "b"						
Data da posição atual:	30/05/2014								
Instituição Financeira:	BB GESTÃO DE RECURSOS DTM S.A.	CNPJ da Instituição Financeira:	30.822.936/0001-69						
Fundo:	BB PREVIDENCIÁRIO RENDA FIXA IRF-M1 TÍTULOS PÚBLICOS FIC FI	CNPJ do Fundo:	11.328.882/0001-35						
Quantidade de Cotas:	1.433.082,38009200	Valor atual da Cota:	1,52989077	Valor Total Atual:	2.192.459,51				
Índice de Referência:	IMA								
Patrimônio Líquido do Fundo:	R\$	6.194.054.072,97							
% dos Recursos do RPPS:	2,09%	% do Patrimônio Líquido do Fundo:			0,04%				
Segmento:	Renda Fixa	Tipo de Ativo:	FI 100% títulos TN - Art. 7º, I, "b"						
Data da posição atual:	30/05/2014								
Instituição Financeira:	BB GESTÃO DE RECURSOS DTM S.A.	CNPJ da Instituição Financeira:	30.822.936/0001-69						
Fundo:	BB PREVIDENCIÁRIO RENDA FIXA IMA-B5+ TÍTULOS PÚBLICOS FUNDO DE INVESTIMENTO	CNPJ do Fundo:	13.327.340/0001-73						
Quantidade de Cotas:	9.461.232,06125700	Valor atual da Cota:	1,406867248	Valor Total Atual:	13.310.697,51				
Índice de Referência:	IMA								
Patrimônio Líquido do Fundo:	R\$	1.020.643.887,12							
% dos Recursos do RPPS:	12,69%	% do Patrimônio Líquido do Fundo:			1,30%				
Segmento:	Renda Fixa	Tipo de Ativo:	FI 100% títulos TN - Art. 7º, I, "b"						
Data da posição atual:	30/05/2014								
Instituição Financeira:	BB GESTÃO DE RECURSOS DTM S.A.	CNPJ da Instituição Financeira:	30.822.936/0001-69						
Fundo:	BB PREVIDENCIÁRIO RENDA FIXA IDXA 2 TÍTULOS PÚBLICOS FUNDO DE INVESTIMENTO	CNPJ do Fundo:	13.322.205/0001-35						
Quantidade de Cotas:	10.370.589,34110400	Valor atual da Cota:	1,40516616	Valor Total Atual:	14.572.401,17				
Índice de Referência:	IMA								
Patrimônio Líquido do Fundo:	R\$	2.119.065.310,55							
% dos Recursos do RPPS:	13,89%	% do Patrimônio Líquido do Fundo:			0,69%				
Segmento:	Renda Fixa	Tipo de Ativo:	FI 100% títulos TN - Art. 7º, I, "b"						
Data da posição atual:	30/05/2014								
Instituição Financeira:	BANCO BRADESCO S.A.	CNPJ da Instituição Financeira:	60.746.948/0001-12						
Fundo:	BRADESCO FUNDO DE INVESTIMENTO RENDA FIXA IMA-B TÍTULOS PÚBLICOS	CNPJ do Fundo:	10.986.880/0001-70						
Quantidade de Cotas:	2.556.719,40456000	Valor atual da Cota:	1,62219410	Valor Total Atual:	4.147.495,13				
Índice de Referência:	IMA								
Patrimônio Líquido do Fundo:	R\$	843.994.596,48							
% dos Recursos do RPPS:	3,95%	% do Patrimônio Líquido do Fundo:			0,49%				
Segmento:	Renda Fixa	Tipo de Ativo:	FI 100% títulos TN - Art. 7º, I, "b"						
Data da posição atual:	30/05/2014								
Instituição Financeira:	CAIXA ECONOMICA FEDERAL	CNPJ da Instituição Financeira:	00.360.305/0001-04						
Fundo:	FUNDO DE INVESTIMENTO CAIXA BRASIL IRF-M 1+ TÍTULOS PÚBLICOS RENDA FIXA LONGO PRAZO	CNPJ do Fundo:	10.577.519/0001-90						
Quantidade de Cotas:	5.805.751,98473000	Valor atual da Cota:	1,15023300	Valor Total Atual:	6.677.967,53				
Índice de Referência:	IMA								
Patrimônio Líquido do Fundo:	R\$	142.204.493,50							
% dos Recursos do RPPS:	6,37%	% do Patrimônio Líquido do Fundo:			4,70%				
Segmento:	Renda Fixa	Tipo de Ativo:	FI 100% títulos TN - Art. 7º, I, "b"						
Data da posição atual:	30/05/2014								
Instituição Financeira:	CAIXA ECONOMICA FEDERAL	CNPJ da Instituição Financeira:	00.360.305/0001-04						
Fundo:	FUNDO DE INVESTIMENTO CAIXA BRASIL IRF-M 1 TÍTULOS PÚBLICOS RENDA FIXA	CNPJ do Fundo:	10.740.670/0001-06						
Quantidade de Cotas:	4.800.212,26271300	Valor atual da Cota:	1,45779900	Valor Total Atual:	6.997.744,63				
Índice de Referência:	IMA								
Patrimônio Líquido do Fundo:	R\$	7.788.272.106,97							
% dos Recursos do RPPS:	6,67%	% do Patrimônio Líquido do Fundo:			0,09%				

APARECIDA PREV - Posição Mensal



DEMONSTRATIVO - CARTEIRA					
Total de Recursos aplicados pelo RPPS:		R\$ 104.886.987,89			
Segmento:	Renda Fixa	Tipo de Ativo:	FI 100% títulos TN - Art. 7º, III		
Data da posição atual:	30/05/2014				
Instituição Financeira:	BB GESTÃO DE RECURSOS DTVM S.A.			CNPJ da Instituição Financeira:	30.822.936/0001-69
Fundo:	BB PREVIDENCIÁRIO RENDA FIXA IMA-B FUNDO DE INVESTIMENTO			CNPJ do Fundo:	07.861.554/0001-22
Quantidade de Cotas:	2.262.390,47575800		Valor atual da Cota:	2,48429632	Valor Total Atual: 5.620.448,33
Índice de Referência:	IMA				
Patrimônio Líquido do Fundo:	R\$ 1.413.366.640,89				
% dos Recursos do RPPS:	5,36%			% do Patrimônio Líquido do Fundo:	0,40%
Segmento:	Renda Fixa	Tipo de Ativo:	FI 100% títulos TN - Art. 7º, III		
Data da posição atual:	30/05/2014				
Instituição Financeira:	CAIXA ECONOMICA FEDERAL			CNPJ da Instituição Financeira:	00.360.305/0001-04
Fundo:	FUNDO DE INVESTIMENTO EM COTAS DE FUNDOS DE INVESTIMENTO CAIXA NOVO BRASIL IMA-B RENDA FIXA LP			CNPJ do Fundo:	10.646.895/0001-90
Quantidade de Cotas:	6.665.788,02414600		Valor atual da Cota:	1,68916200	Valor Total Atual: 11.259.595,84
Índice de Referência:	IMA				
Patrimônio Líquido do Fundo:	R\$ 2.605.460.276,64				
% dos Recursos do RPPS:	10,73%			% do Patrimônio Líquido do Fundo:	0,43%
Segmento:	Renda Fixa	Tipo de Ativo:	FI 100% títulos TN - Art. 7º, III		
Data da posição atual:	30/05/2014				
Instituição Financeira:	BANCO BRADESCO S.A.			CNPJ da Instituição Financeira:	60.746.948/0001-12
Fundo:	BRADESCO FUNDO DE INVESTIMENTO RENDA FIXA IMA-B			CNPJ do Fundo:	08.702.798/0001-25
Quantidade de Cotas:	209.480,98586000		Valor atual da Cota:	2,17622670	Valor Total Atual: 455.878,11
Índice de Referência:	IMA				
Patrimônio Líquido do Fundo:	R\$ 1.077.512.254,73				
% dos Recursos do RPPS:	0,43%			% do Patrimônio Líquido do Fundo:	0,04%
Segmento:	Renda Fixa	Tipo de Ativo:	FI 100% títulos TN - Art. 7º, III		
Data da posição atual:	30/05/2014				
Instituição Financeira:	BNY MELLON SERVICOS FINANCEIROS DTVM S.A.			CNPJ da Instituição Financeira:	02.201.501/0001-61
Fundo:	ADINVEST TOP FUNDO DE INVESTIMENTO RENDA FIXA			CNPJ do Fundo:	10.355.516/0001-02
Quantidade de Cotas:	10.935.298,37891130		Valor atual da Cota:	0,63629242	Valor Total Atual: 6.958.047,47
Índice de Referência:	IMA				
Patrimônio Líquido do Fundo:	R\$ 41.097.412,56				
% dos Recursos do RPPS:	6,63%			% do Patrimônio Líquido do Fundo:	16,93%
Segmento:	Renda Fixa	Tipo de Ativo:	FI de Renda Fixa - Art. 7º, IV		
Data da posição atual:	30/05/2014				
Instituição Financeira:	BB GESTÃO DE RECURSOS DTVM S.A.			CNPJ da Instituição Financeira:	30.822.936/0001-69
Fundo:	BB PREVIDENCIÁRIO RENDA FIXA FLUXO FUNDO DE INVESTIMENTO EM COTAS DE FUNDOS DE INVESTIMENTO			CNPJ do Fundo:	13.077.415/0001-05
Quantidade de Cotas:	3.926.417,39390900		Valor atual da Cota:	1,28552729	Valor Total Atual: 5.047.516,72
Índice de Referência:	CDI				
Patrimônio Líquido do Fundo:	R\$ 1.033.199.718,59				
% dos Recursos do RPPS:	4,81%			% do Patrimônio Líquido do Fundo:	0,49%
Segmento:	Renda Fixa	Tipo de Ativo:	FI de Renda Fixa - Art. 7º, IV		
Data da posição atual:	30/05/2014				
Instituição Financeira:	BB GESTÃO DE RECURSOS DTVM S.A.			CNPJ da Instituição Financeira:	30.822.936/0001-69
Fundo:	BB PREVIDENCIÁRIO RENDA FIXA PERFIL FUNDO DE INVESTIMENTO EM COTAS DE FUNDOS DE INVESTIMENTO			CNPJ do Fundo:	13.077.418/0001-49
Quantidade de Cotas:	2.958.423,11668200		Valor atual da Cota:	1,31920403	Valor Total Atual: 3.902.763,70
Índice de Referência:	CDI				
Patrimônio Líquido do Fundo:	R\$ 3.117.033.578,13				
% dos Recursos do RPPS:	3,72%			% do Patrimônio Líquido do Fundo:	0,13%
Segmento:	Renda Fixa	Tipo de Ativo:	FI de Renda Fixa - Art. 7º, IV		
Data da posição atual:	30/05/2014				
Instituição Financeira:	CAIXA ECONOMICA FEDERAL			CNPJ da Instituição Financeira:	00.360.305/0001-04
Fundo:	FUNDO DE INVESTIMENTO CAIXA BRASIL TÍTULOS PÚBLICOS RENDA FIXA LONGO PRAZO			CNPJ do Fundo:	05.164.356/0001-84
Quantidade de Cotas:	1.197.950,53011400		Valor atual da Cota:	2,33918999	Valor Total Atual: 2.802.233,89
Índice de Referência:	CDI				
Patrimônio Líquido do Fundo:	R\$ 2.028.200.314,73				
% dos Recursos do RPPS:	2,67%			% do Patrimônio Líquido do Fundo:	0,14%

APARECIDA PREV - Posição Mensal



DEMONSTRATIVO - CARTEIRA				
Total de Recursos aplicados pelo RPPS:		R\$ 104.886.987,89		
Segmento:	Renda Fixa	Tipo de Ativo:	FI Renda Fixa "Crédito Privado" - Art. 7º, VII "b"	
Data da posição atual:	30/05/2014			
Instituição Financeira:	CAIXA ECONOMICA FEDERAL		CNPJ da Instituição Financeira:	00.360.305/0001-04
Fundo:	FUNDO DE INVESTIMENTO CAIXA BRASIL IPCA XI RENDA FIXA CRÉDITO PRIVADO		CNPJ do Fundo:	12.321.681/0001-79
Quantidade de Cotas:	320.000,00000000	Valor atual da Cota:	1,49424500	Valor Total Atual:
Índice de Referência:	IPCA			478.158,40
Patrimônio Líquido do Fundo:	R\$ 87.713.652,68			
% dos Recursos do RPPS:	0,46%		% do Patrimônio Líquido do Fundo:	0,55%
Segmento:	Renda Variável	Tipo de Ativo:	FI Ações Referenciadas - Art. 8º, I	
Data da posição atual:	30/05/2014			
Instituição Financeira:	BANCO BRADESCO S.A		CNPJ da Instituição Financeira:	60.746.948/0001-12
Fundo:	BRADESCO FUNDO DE INVESTIMENTO EM COTAS DE FUNDOS DE INVESTIMENTO EM AÇÕES IBOVESPA INDEXADO		CNPJ do Fundo:	96.498.985/0001-04
Quantidade de Cotas:	93.091,92445000	Valor atual da Cota:	12,57363662	Valor Total Atual:
Índice de Referência:	IBOVESPA			1.170.504,03
Patrimônio Líquido do Fundo:	R\$ 34.496.693,38			
% dos Recursos do RPPS:	1,12%		% do Patrimônio Líquido do Fundo:	3,39%
Segmento:	Renda Variável	Tipo de Ativo:	FI Ações Referenciadas - Art. 8º, I	
Data da posição atual:	30/05/2014			
Instituição Financeira:	CAIXA ECONOMICA FEDERAL		CNPJ da Instituição Financeira:	00.360.305/0001-04
Fundo:	FUNDO DE INVESTIMENTO EM AÇÕES CAIXA IBOVESPA ATIVO		CNPJ do Fundo:	08.046.355/0001-23
Quantidade de Cotas:	632.497,46208200	Valor atual da Cota:	1,13154600	Valor Total Atual:
Índice de Referência:	IBOVESPA			715.699,97
Patrimônio Líquido do Fundo:	R\$ 39.246.819,62			
% dos Recursos do RPPS:	0,68%		% do Patrimônio Líquido do Fundo:	1,82%
Segmento:	Renda Variável	Tipo de Ativo:	FI em Ações - Art. 8º, III	
Data da posição atual:	30/05/2014			
Instituição Financeira:	BANCO BRADESCO S.A		CNPJ da Instituição Financeira:	60.746.948/0001-12
Fundo:	BRADESCO FUNDO DE INVESTIMENTO EM AÇÕES SMALL CAP PLUS		CNPJ do Fundo:	06.988.623/0001-09
Quantidade de Cotas:	86.809,19568000	Valor atual da Cota:	4,10856260	Valor Total Atual:
Índice de Referência:	IBOVESPA			356.661,01
Patrimônio Líquido do Fundo:	R\$ 330.174.493,44			
% dos Recursos do RPPS:	0,34%		% do Patrimônio Líquido do Fundo:	0,11%
Segmento:	Renda Variável	Tipo de Ativo:	FI em Ações - Art. 8º, III	
Data da posição atual:	30/05/2014			
Instituição Financeira:	BEM DTVM LTDA		CNPJ da Instituição Financeira:	00.066.670/0001-00
Fundo:	QUELUZ VALOR FUNDO DE INVESTIMENTO EM AÇÕES		CNPJ do Fundo:	09.289.072/0001-75
Quantidade de Cotas:	204.098,77972700	Valor atual da Cota:	1,59420430	Valor Total Atual:
Índice de Referência:	-			325.375,15
Patrimônio Líquido do Fundo:	R\$ 36.716.001,68			
% dos Recursos do RPPS:	0,31%		% do Patrimônio Líquido do Fundo:	0,89%
Segmento:	Renda Variável	Tipo de Ativo:	FI em Ações - Art. 8º, III	
Data da posição atual:	30/05/2014			
Instituição Financeira:	BB GESTÃO DE RECURSOS DTVM S.A.		CNPJ da Instituição Financeira:	30.822.936/0001-69
Fundo:	BB PREVIDENCIÁRIO AÇÕES GOVERNANÇA FUNDO DE INVESTIMENTO		CNPJ do Fundo:	10.418.335/0001-88
Quantidade de Cotas:	3.010.576,48605100	Valor atual da Cota:	1,35921195	Valor Total Atual:
Índice de Referência:	-			4.092.011,54
Patrimônio Líquido do Fundo:	R\$ 246.300.262,93			
% dos Recursos do RPPS:	3,90%		% do Patrimônio Líquido do Fundo:	1,66%
Segmento:	Renda Variável	Tipo de Ativo:	FI em Ações - Art. 8º, III	
Data da posição atual:	30/05/2014			
Instituição Financeira:	BB GESTÃO DE RECURSOS DTVM S.A.		CNPJ da Instituição Financeira:	30.822.936/0001-69
Fundo:	BB AÇÕES SMALL CAPS FUNDO DE INVESTIMENTO EM COTAS DE FUNDOS DE INVESTIMENTO		CNPJ do Fundo:	05.100.221/0001-55
Quantidade de Cotas:	283.034,12223500	Valor atual da Cota:	5,20860955	Valor Total Atual:
Índice de Referência:	-			1.474.214,23
Patrimônio Líquido do Fundo:	R\$ 57.472.654,19			
% dos Recursos do RPPS:	1,41%		% do Patrimônio Líquido do Fundo:	2,57%
Segmento:	Renda Variável	Tipo de Ativo:	FI em Ações - Art. 8º, III	
Data da posição atual:	30/05/2014			
Instituição Financeira:	BB GESTÃO DE RECURSOS DTVM S.A.		CNPJ da Instituição Financeira:	30.822.936/0001-69
Fundo:	BB AÇÕES DIVIDENDOS FUNDO DE INVESTIMENTO EM COTAS DE FUNDOS DE INVESTIMENTO		CNPJ do Fundo:	05.100.191/0001-87
Quantidade de Cotas:	192.445,84034900	Valor atual da Cota:	10,26604015	Valor Total Atual:
Índice de Referência:	-			1.973.732,27
Patrimônio Líquido do Fundo:	R\$ 512.705.156,48			
% dos Recursos do RPPS:	1,88%		% do Patrimônio Líquido do Fundo:	0,38%
Segmento:	Disponibilidades Financeiras			
Saldo:	3.593.755,11			
Total de Aplicações no Bimestre:	104.886.987,89	Total de Disponibilidades Financeiras no Bimestre:	3.593.755,11	Total Geral:
				108.480.743,00

Considerações Finais



As avaliações apresentadas neste relatório foram extraídas de forma eletrônica e automática dos sistemas da Maxx Consultoria de Investimentos. Foi utilizada a metodologia de cálculo da TIR (Taxa Interna de Retorno) para obtenção dos valores de rendimentos e a metodologia “marcação a mercado” conforme determinação da portaria MPS 402/2008.

No mês de Maio, em análise realizada pela equipe Maxx Consultoria de Investimentos, verificamos que o Instituto de Previdência dos Servidores de Aparecida de Goiânia obteve rentabilidade na carteira de 2,78% no mês, ficando **SUPERIOR** a TMA/IPCA que variou 0,95% no mesmo período. Já o CDI 0,86% e o IMA-B 4,27%.

O fundo BB PREVID RENDA FIXA IMA-B TÍTULOS PÚBLICOS FI apresentou rentabilidade de 4,23% em Maio, equivalendo-se a 445,90% da TMA e 493,02% do CDI. O BB PREVID RF IRF-M1 TÍTULOS PÚBLICOS FIC obteve rentabilidade de 0,92% no mês, representando 97,43% da TMA e 107,72% do CDI. O fundo BB PREVID RF IMA-B 5+ TÍTULOS PÚBLICOS FI apresentou rentabilidade de 6,18%, significando 651,23% da TMA e 720,04% do CDI. O fundo BB PREVID RF IDKA 2 TÍTULOS PÚBLICOS FI rendeu 1,31%, o que representa 137,64% da TMA e 152,18% do CDI. O fundo BRADESCO FI RENDA FIXA IMA-B TÍTULOS PÚBLICOS apresentou rentabilidade de 4,19%, o que representa 441,52% da TMA e 488,17% do CDI. O CAIXA FI BRASIL IRF-M1+ TP RF LP obteve rentabilidade de 2,36%, atingindo 248,72% da TMA e 275,00% do CDI. O fundo CAIXA FI BRASIL IRF-M1 TP RF rentabilizou 0,94%, equivalendo-se a 99,20% da TMA e 109,68% do CDI. O fundo BB PREVID RF IMA-B FI apurou em Maio uma rentabilidade de 4,33%, o que representa 455,79% da TMA e 503,95% do CDI. O CAIXA FIC NOVO BRASIL IMA-B RF LP rentabilizou 4,20%, atingindo 442,64% da TMA e 489,41% do CDI. O fundo BRADESCO FI RENDA FIXA IMA-B obteve rentabilidade de 4,20%, equivalendo-se a 442,57% da TMA e 489,34% do CDI. O ADINVEST TOP FUNDO DE INVESTIMENTO RENDA FIXA obteve rentabilidade de 4,46%, significando 469,97% da TMA e 519,63% do CDI. O BB PREVID RF FLUXO FIC rendeu 0,79% no mês, representando 83,64% da TMA e 92,47% do CDI. O fundo BB PREVIDENCIÁRIO RENDA FIXA PERFIL FIC apurou rentabilidade de 0,89%, atingindo 93,56% da TMA e 103,45% do CDI. O fundo CAIXA BRASIL TÍTULOS PÚBLICOS FI RENDA FIXA LP rentabilizou 0,88%, significando 93,05% da TMA e 102,88% do CDI. Já o fundo CAIXA FI BRASIL IPCA XI RF CRED PRIV obteve rentabilidade de 1,00% no mês, representando 105,26% da TMA e 116,38% do CDI. O fundo BRADESCO FIC DE FI AÇÕES IBOVEPA INDEX obteve rentabilidade negativa de -1,05%. O fundo CAIXA FI AÇÕES IBOVESPA ATIVO apresentou rentabilidade negativa de -0,45%. O fundo BRADESCO FIA SMALL CAP PLUS rendeu 4,30%, o que representa 453,11% da TMA e 500,99% do CDI. O fundo QUELUZ VALOR FI EM AÇÕES apresentou rentabilidade de 1,39%, alcançando 146,47% da TMA e 161,95% do CDI. O fundo BB PREVID AÇÕES GOVERNANÇA FI obteve rentabilidade negativa de -0,41. O fundo BB AÇÕES SMALL CAPS FIC apresentou rentabilidade 3,02%, alcançando 317,95% da TMA e 351,54% do CDI. E o fundo BB AÇÕES DIVIDENDOS FIC obteve rentabilidade negativa de -0,05%.



Também verificamos os ativos do APARECIDA PREV em relação à PI 2014 e à Resolução CMN 3.922/2010. De acordo com a Resolução e PI, o Fundo de Previdência está **enquadrado**.

Portanto, após análise das aplicações do APARECIDA PREV no mês de Maio, sugerimos que o Fundo Municipal continue buscando atingir a TMA, respeitando os limites estabelecidos na Resolução e PI 2014.

Fernando Vitor de Oliveira
Sócio Diretor
Maxx Consultoria de Investimentos

Este relatório foi preparado pela Maxx Consultoria de Investimentos para uso exclusivo do destinatário, não podendo ser reproduzido ou distribuído por este e qualquer pessoa sem expressa autorização da Maxx Consultoria de Investimentos. Este Relatório é distribuído somente com o objetivo de prover informações e não representa, em nenhuma hipótese, uma oferta de compra e venda ou solicitação de compra e venda de qualquer valor mobiliário ou instrumento financeiro. As informações contidas neste Relatório são consideradas confiáveis na data de sua publicação. Entretanto, as informações aqui contidas não representam por parte da Maxx Consultoria de Investimentos garantia de exatidão das informações prestadas ou julgamento sobre a qualidade das mesmas, e não devem ser consideradas como tal. As opiniões contidas neste Relatório são baseadas em julgamentos e estimativas, estando, portanto, sujeitas a mudança. Os profissionais responsáveis pela elaboração deste Relatório são certificados pela ANCOR e registrados na CVM – Comissão de Valores Mobiliários.